(上接D29版)

2、利润表主要数据

单位:万元

项目	2009年度
营业收入	–
营业利润	-1.74
利润总额	-1.74
净利润	-1.74

(六)近次注册资本变动情况

天信投资自成立至本报告书出具日,未发生注册资本变动情况。

(七)应务发展概况

天信投资主营业务为股权投资,截止本报告出具日,天信投资除对渤海租赁进行股权投资外,未发生其他业务。

(八)与上市公司的关联关系说明

天信投资为海航实业的全资子公司,因此在本次交易中与海航实业为一致行动人。因海航实业与本公司存在关联关系,详见本节"一、交易对方之一:海航实业(八)与上市公司的关联关系说明",因此天信投资与本公司存在关联关系。

(九)向上市公司推荐董事、监事、高管人员情况

截止本报告书出具日,天信投资未向本公司推荐董事、监事和高级管理人员。

(十)最近五年内受处罚、涉及诉讼或仲裁情况

根据天信投资出具的相关情况说明,天信投资及其主要管理人员自天信投资成立以来未受过行政处罚、刑事处罚,不存在涉及与经济纠纷有关的重大民事诉讼或仲裁情况。

四、交易对方之二:天津投资

(一)基本情况介绍

公司名称:天津燕山投资有限公司

公司类型:有限责任公司(法人独资)

注册资本:350,000万元

住 所:天津空港物流加工区西九道2号

法定代表人:邢国有

营业期限:2002年1月18日至2022年1月17日

企业法人营业执照注册号:120000000007773

税务登记证号:120116732837674

通讯地址:天津空港物流加工区西三道166号投资服务中心C区五楼

邮政编码:300308

经营范围:利用自有资金对高科技行业、基础设施进行投资;企业投资管理咨询(不含中介);国际贸易;自营和代理各类商品和技术的进出口(国家限定公司经营或禁止进出口的商品和技术除外);财务咨询;税务代理;自有房屋租赁。(以上范围内国家有专营专项规定的按规定办理)。

(二)历史沿革

天保投资于2002年1月18日经天津市工商行政管理局登记设立,发起人为天津港保税区财政局,公司成立时注册资本为5,000万元,其中天津港保税区财政局实缴出资额5,000万元,持股比例100%。

2002年6月6日,天保投资注册资本由5,000万元增加至10,000万元,其中天津港保税区财政局实缴出资额10,000万元,持股比例100%。

2002年9月5日,天保投资注册资本由10,000万元增加至20,000万元,其中天津港保税区财政局实缴出资额20,000万元,持股比例100%。

2003年3月31日,天保投资注册资本由20,000万元增加至75,000万元,其中天津港保税区财政局实缴出资额75,000万元,持股比例100%。

2003年6月4日,天保投资注册资本由75,000万元增加至100,000万元,其中天津港保税区财政局实缴出资额100,000万元,持股比例100%。

2004年4月9日,天保投资注册资本由100,000万元增加至150,000万元,其中天津港保税区财政局实缴出资额150,000万元,持股比例100%。

2006年11月30日,天保投资注册资本由150,000万元增加至300,000万元,其中天津港保税区财政局实缴出资额300,000万元,持股比例100%。

2008年12月18日,天津港保税区财政局出具了《关于同意将天津保税区投资有限公司股权划转至天津保税区投资控股有限公司的复函》(津保财函[2008]1号),同意将其所持有的天保投资股权无偿划转至天津保税区投资控股有限公司名下。至此,天津港保税区国有资产管理局取代天津港保税区财政局,成为天保投资的实际控制人。

2009年2月16日,天保投资注册资本由300,000万元增加至350,000万元,其中天津保税区投资控股有限公司实缴出资额350,000万元,持股比例100%。

(三)产权控制关系

截止2010年4月30日,天保投资的产权控制关系如下:

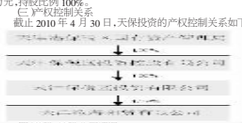

(四)参股、控股公司情况

截止2010年4月30日,天保投资参控股公司基本情况如下:

1、控股公司

序号	公司名称	注册资本(万元)	直接持股比例(%)	合计持股比例(%)	主营业务
1	天津保税区发展有限公司	1,238.80	100	100	天津保税区在美国的窗口公司,主营业务为招商引资
2	天津天保滨海投资服务有限公司	5,000	100	100	基础设施开发
3	天津天保置业有限公司	10,000	100	100	基础设施开发
4	中天航空工业投资有限责任公司	30,000	60	60	对空客天津总装线进行投资

2、参股公司

序号	公司名称	注册资本(万元)	持股比例(%)	主营业务
1	空中客车(天津)工装夹具有限公司	43,613	49.00	购置空客天津总装线所需使用的工装夹具设备并提供给总装线使用
2	斯提斯(天津)喷涂服务有限公司	610	48.80	空客A320系列飞机喷漆业务
3	天津吉富股权基金管理有限公司	1,000	33.33	股权投资基金的设立和管理
4	天津燕山投资管理有限公司	3,000	33.33	股权投资管理
5	中航直升机有限责任公司	800,000	31.25	直升机组装制造
6	天津天保成长创业投资公司	5,050	29.70	创业投资
7	天津航空产业开发有限公司	1,000	28.57	基础设施和标准厂房的开发建设
8	天津银行股份有限公司	272,594	27.47	存款、贷款、结算等银行业务
9	天津泰阳光电科技有限公司	2,500	25.00	太阳能电池的研发制造
10	天津天保国际物流集团有限公司	7,954	20.30	仓储、国际物流
11	天津燕山股权投资基金有限公司	106,200	18.83	对外股权投资
12	民生金融租赁股份有限公司	320,000	18.75	融资性、经营性租赁
13	天津国能投资有限公司	50,000	16.87	新能源投资开发
14	天津航空有限责任公司	130,000	15.38	航空运输
15	天津滨海新区投资控股有限公司	10,000	15.00	基础设施开发建设
16	天津经发投资有限公司	7,000	14.29	利用自有资金向工商业、房地产业、基础设施等投资
17	天津市对外经济贸易企业协会	200	10.00	企业协会
18	天保小额贷款有限公司	10,000	10.00	小额贷款及相关业务
19	天津市扶素生物技术有限公司	8,294	9.84	药物研发
20	天津天子码头快餐有限公司	1,100	9.09	餐饮业
21	天天希杰(天津)商贸有限公司	1,000美元	5.00	电视购物
22	国科瑞华创业投资企业	51,020.40	4.85	创业投资
23	天津渤海租赁有限公司	626,085	4.79	融资性、经营性租赁
24	伊势湾北方环保科技(天津)有限公司	4,138	4.00	废塑料的回收、再生加工利用和贸易
26	中冶天工建设有限公司	360,000	2.00	工程总承包和专业承包
27	天津天戈隆投资有限公司	91,950	1.49	以自有资金对工业、商业、服务业、基础设施进行投资
28	天津北方国际信托投资股份有限公司	100,100	1.33	信托类业务
29	天津天仪集团仪表有限公司	7,562	1.20	设计、生产和销售工业自动化检测控制等装置
30	天津普林电路股份有限公司	24,585	1.00	研究制造销售高密度互连印制板和高多层通讯基板

(五)主要财务数据根据京都天华审字(2009)第0302号、京都天华审字(2010)第0523号《审计报告》,天保投资近三年主要财务数据如下:

1、资产负债表主要数据(合并数)

单位:万元

项目	2009年12月31日	2008年12月31日	2007年12月31日
资产总额	3,644,821.89	3,065,877.04	2,248,742.16
负债总额	1,943,406.26	1,452,219.08	750,270.87
归属于母公司所有者权益	1,688,527.38	1,611,468.96	–
所有者权益合计	1,701,415.63	1,613,657.96	1,498,471.29

2、利润表主要数据(合并数)

单位:万元

项目	2009年度	2008年度	2007年度
营业收入	31,612.17	724.90	388.23
营业利润	27,112.79	34,490.37	468.19
利润总额	49,885.20	52,054.08	33,601.10
净利润	49,982.09	46,520.07	33,366.52

(六)近次注册资本变动情况

时间	增资额(万元)	增资后注册资本(万元)
2002年6月6日	5,000	10,000
2002年9月5日	10,000	20,000
2003年3月31日	55,000	75,000
2003年6月4日	25,000	100,000
2004年4月9日	50,000	150,000
2006年11月30日	150,000	300,000
2009年2月16日	50,000	350,000

(七)应务发展概况

1、现有业务概况

天保投资现在的主营业务分为空天津燕保民区管委会(以下简称"管委会")购委托实施天津空港物流加工区下属及相关配套设施建设项目、空客A320系列飞机天津总装线项目和空客A320系列飞机总装线及配套产业用地基础设施一期建设项目的投资建设。

(1)天津空港物流加工区土地开发及相关配套设施建设项目

2003年4月,天保投资与管委会、天津港保税区财政局(以下简称"财政局")签订《关于天津港保税区管委会、天津港保税区财政局委托天津港保税区投资有限公司实施天津空港物流加工区土地开发及相关配套设施建设的协议》,约定由天保投资负责加工区(一期)土地开发及相关配套设施的建设,财政局向天保投资支付建设期间的委托建设费用,每年投资额不超过上期投资额的4%向天保投资支付尚未移交工程项目的运营养管费用,同时约定项目建成后管委会将按收已启用的整体工程;如果在管委会未行使收购权的前提下,应规划继续委托天保投资管理,管委会应按照建设投资计划总额扣除已经拨收的单项资产账面价值后净额的15%续拨向天保投资支付运营养管等费用。

空港加工区(一期)基础设施项目目前基本建设完毕,现已移交给保税区管委会,项目金额总计51亿元。移交后,天保投资受管委会的委托继续负责该项目的运营养管。

(2)空客A320系列飞机天津总装线项目投资建设

天保投资与管委会、财政局在2006年6月签订了《关于天津港保税区管委会、天津港保税区财政局委托天津港保税区投资有限公司实施天津空港物流加工区空中客车A320总装线项目土地开发及相关配套设施建设的临时协议》,以及在2007年1月签订了《关于天津港保税区管委会、天津港保税区财政局委托天津港保税区投资有限公司实施空中客车A320总装线项目的相关协议》,约定由天保投资负责实施空客A320系列飞机天津总装线项目的相关投资建设。

(3)空客A320系列飞机总装线及配套产业用地基础设施一期建设项目

天保投资与管委会、财政局在2009年4月签订了《关于天津港保税区管委会、天津港保税区财政局委托天津保税区投资有限公司实施空客A320系列飞机总装线及配套产业用地基础设施一期建设项目的协议》,约定由天保投资负责实施空客A320系列飞机总装线及配套产业用地基础设施一期建设项目的相关投资建设。

2、天保投资发展规划

天保投资主要效力于区域基础设施开发建设,以及对金融、高新技术等国家允许投资的行业进行股权投资,获取投资回报。天保投资以保税区为依托,以促进区域开发建设和经济结构调整为目标,按照国家投融资体制改革的要求,在投资需求、投资主体、投资管理、投资方式等方面不断探索、改革和尝试,努力实现资金流动增值和投资效益的最大化,为纳入国家"十一五"发展规划的滨海新区的发展保驾护航。

(八)与上市公司的关联关系说明

本次交易前,天保投资与本公司不存在关联关系。本次交易后,天保投资将成为本公司股东。

(九)向上市公司推荐董事、监事、高管人员情况

截止本报告书出具日,天保投资未向本公司推荐董事、监事和高级管理人员。

(十)最近五年内受处罚、涉及诉讼或仲裁情况

根据天保投资出具的相关情况说明,天保投资及其主要管理人员最近五年内未受过行政处罚、刑事处罚,不存在涉及与经济纠纷有关的重大民事诉讼或仲裁情况。

五、交易对方之五:远景投资

(一)基本情况介绍

机构名称:天津远景天创投权投资合伙企业(有限合伙)

企业类型:有限合伙

出 资 额:20,000万元

住 所:天津开发区新城西路52号滨海金融街6号楼三层B306室

执行事务合伙人:新远景祐成(天津)股权投资管理合伙企业(有限合伙)

委派代表:曹军

经营期限起始日期:2009年12月23日

营业执照注册号:120191000054045

税务登记证号:津地税字120115697434879

通讯地址:北京市东城区金宝街89号金宝大厦1204

邮政编码:100005

经营范围:从事对未上市企业的投资,对上市公司非公开发行股票的投资以及相关咨询服务。国家有专营、专项规定的按专营专项规定办理。

(二)历史沿革

远景投资成立于2009年12月23日,出资额20,000万元,是一家有限合伙企业,其中普通合伙人为新远景佑成(天津)股权投资管理合伙企业(有限合伙),执行合伙事务,实际控制远景投资;有限合伙人为海航实业和新远景成长(天津)股权投资合伙企业(有限合伙),不执行合伙事务。

(三)始终关系

关于远景投资各合伙企业出资人的合伙人及其股东结构情况说明如下:

1、天翔融盛(天津)股权投资管理有限公司是新远景佑成(天津)股权投资管理合伙企业(有限合伙)的普通合伙人。

2、新远景佑成(天津)股权投资管理有限公司是新远景成长(天津)股权投资合伙企业(有限合伙)的普通合伙人。

3、新远景成长(天津)股权投资合伙企业(有限合伙)除自然人外其他有限合伙人的股权情况如下表所示:

序号	公司名称	股东情况			
		公司名称	持股比例	公司名称	持股比例
1	国开金融有限责任公司	国家开发银行股份有限公司	100%	财政部	51.30%
				中央企业投资有限公司	48.70%
2	福信投资有限公司	厦门合信投资有限公司(新远景成长(天津)股权投资合伙企业(有限合伙)通过出资10,000元,占7.07%)	99%	邱国龙	95%
				林宝珍	5%
		黄宇	1%		
3	中国德力西控股集团有限公司	德力西集团	99%	胡成中	50.50%
				胡成国	19.50%
				包秀杰	8.75%
				包秀东	5.25%
				张水	5.00%
				吴成文	3.60%
				林少东	2.50%
				黄辉洲	1.70%
				黄辉茂	1.70%
				胡成彦	1.50%
		杭州德力西有限公司	1%	德力西集团	100%
4	园土控股集团有限公司	院加根	38%		
		院浩波	20%		
		院静波	12.50%		
		章文松	6%		
		徐力福	5%		
		院国涛	4%		
		院兴祥	3.6%		
		院华林	3.27%		
		周成余	3%		
		章由甫	1%		
		聂国生	1%		
		院吉明	1%		
		院文英	0.63%		
		郭明朗	0.5%		
		王慢华	0.5%		
5	华新世纪投资集团有限公司	北京鼎泰房地产开发有限责任公司	91.80%	赵艳花	38%
				侯丽秋	28%
				王春成	18%
				常贵	16%
		常忠林	8.20%		
6	深圳市华通创业投资有限公司	曾峰	65%		
		王卿	35%		
7	北京国通高盛投资有限公司	吴晓霞	99%		
		王玉红	1%		
8	北京邵阳源投资有限公司	李海	100%		
9	远东控股集团有限公司	蒋福培	50.80%		
		杜南平	10%		
		张希兰	10%		
		蒋东昇	8.20%		
		蒋国隆	7.92%		
		王宝清	6.67%		
		杜润平	3%		
		蒋伯裕	2%		
		杨忠	1.41%		

(四)参股、控股公司情况

截止2010年4月30日,远景投资参控股公司情况如下表:

序号	公司名称	注册资本(万元)	直接持股比例(%)	合计持股比例(%)	主营业务
1	天津渤海租赁有限公司	626,085	3.19	3.19	租赁

(五)主要财务数据

根据津华期审(2010)第085号《审计报告》,远景投资的主要财务数据如下:

1、资产负债表主要数据

单位:万元

项目	2009年12月31日
资产总额	20.001
负债总额	1.17
所有者权益合计	19,999.83

2、利润表主要数据

单位:万元

项目	2009年度
营业收入	–
营业利润	-0.17
利润总额	-0.17
净利润	-0.17

(六)近次注册资本变动情况

远景投资自成立至本报告书出具日,未发生注册资本变动。

(七)应务发展概况

远景投资的业务以对外投资为主,成立后以现金出资方式参股渤海租赁,持有其3.19%的股权。

(八)与上市公司的关联关系说明

本次交易前,远景投资与本公司不存在关联关系。本次交易后,远景投资将成为本公司股东。

(九)向上市公司推荐董事、监事、高管人员情况

截止本报告书出具日,远景投资未向本公司推荐董事、监事和高级管理人员。

(十)最近五年内受处罚、涉及诉讼或仲裁情况

根据远景投资出具的相关情况说明,远景投资及其主要管理人员自远景投资成立以来未受过行政处罚、刑事处罚,不存在涉及与经济纠纷有关的重大民事诉讼或仲裁情况。

六、交易对方之六:通台投资

(一)基本情况介绍

公司名称:天津通台投资有限公司

公司类型:有限责任公司

注册资本:14,600万元

住 所:天津空港物流加工区西三道166号A2—368室

法定代表人:夏维彪

营业期限:2006年6月14日至2021年6月13日

企业法人营业执照注册号:120192000027931

税务登记证号:津税证字120116789368522号

通讯地址:天津市和平区西康路与成都道交口东北厢赛顿大厦C座31层

邮政编码:300308

经营范围:以自有资金对房地产、基础设施、市政工程进行投资,区域内基础设施的建设、经营、管理、维护,自有房屋租赁,市场开发建设服务,商品房销售代理,物业管理,铁矿粉、生铁、钢材、建筑材料、木材的销售,及相关咨询服务(国家有专项、专管规定的,按规定执行)。

(二)历史沿革

2006年6月14日,通台投资由自然人赵乐和刘芳发起设立,注册资本4,000万元,实收资本800万元。赵乐和刘芳分别持有通台投资50%股权。

2007年1月9日,赵乐与夏维彪签署了股权转让协议,将其持有的通台投资50%股权转让给了夏维彪。

2007年4月26日,天津市万顺置地有限公司以实物对通台投资增资,通台投资注册资本增加至14,600万元,实收资本14,600万元。本次增资完成后,天津市万顺置地有限公司出资13,800万元,持股比例为94.52%,刘芳和夏维彪分别出资400万元,持股比例分别为2.74%。

(三)产权控制关系

截止2010年2月28日,通台投资产权控制关系如下图:

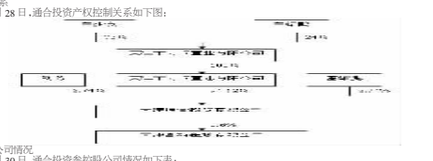

(四)参股、控股公司情况

截止2010年4月30日,通台投资参控股公司情况如下表:

序号	公司名称	注册资本(万元)	持股比例(%)	主营业务
1	天津渤海租赁有限公司	626,085	1.06	租赁

(五)主要财务数据

根据中喜审字(2010)第0130号《审计报告》,截止2009年12月31日,天诚投资的资产总额为6,935万元,负债总额为0,所有者权益为6,935万元。

(六)近次注册资本变动情况

天诚投资自成立至本报告书出具日,未发生注册资本变动。

(七)应务发展概况

天诚投资成立于2009年12月25日,注册资本6,935万元,主要业务为从事对未上市企业的投资;对上市公司非公开发行股票的投资以及相关咨询服务。目前对渤海租赁投资共计6,600万元外,无其他业务。

(八)与上市公司的关联关系说明

天诚投资的实际控制人天津燕山投资管理有限公司与海航实业的控股股东同为海航集团,因此天诚投资在本次交易中与海航实业为一致行动人。因海航实业与本公司存在关联关系,详见本节"一、交易对方之一:海航实业(八)与上市公司的关联关系说明",因此天诚投资与本公司存在关联关系。

(九)向上市公司推荐董事、监事、高管人员情况

截止本报告书出具日,天诚投资未向本公司推荐董事、监事和高级管理人员。

(十)最近五年内受处罚、涉及诉讼或仲裁情况

根据天诚投资出具的相关情况说明,天诚投资及其主要管理人员自天诚投资成立以来未受过行政处罚、刑事处罚,不存在涉及与经济纠纷有关的重大民事诉讼或仲裁情况。

八、交易对方之七:通台投资

(一)基本情况介绍

公司名称:天津通台投资有限公司

公司类型:有限责任公司

注册资本:14,600万元

住 所:天津空港物流加工区西三道166号A2—368室

法定代表人:夏维彪

营业期限:2006年6月14日至2021年6月13日

企业法人营业执照注册号:120192000027931

税务登记证号:津税证字120116789368522号

通讯地址:天津市和平区西康路与成都道交口东北厢赛顿大厦C座31层

邮政编码:300308

经营范围:以自有资金对房地产、基础设施、市政工程进行投资,区域内基础设施的建设、经营、管理、维护,自有房屋租赁,市场开发建设服务,商品房销售代理,物业管理,铁矿粉、生铁、钢材、建筑材料、木材的销售,及相关咨询服务(国家有专项、专管规定的,按规定执行)。

(二)历史沿革

2006年6月14日,通台投资由自然人赵乐和刘芳发起设立,注册资本4,000万元,实收资本800万元。赵乐和刘芳分别持有通台投资50%股权。

2007年1月9日,赵乐与夏维彪签署了股权转让协议,将其持有的通台投资50%股权转让给了夏维彪。

2007年4月26日,天津市万顺置地有限公司以实物对通台投资增资,通台投资注册资本增加至14,600万元,实收资本14,600万元。本次增资完成后,天津市万顺置地有限公司出资13,800万元,持股比例为94.52%,刘芳和夏维彪分别出资400万元,持股比例分别为2.74%。

(三)产权控制关系

截止2010年2月28日,通台投资产权控制关系如下图:

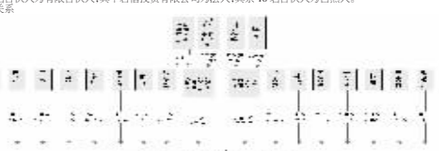

(四)参股、控股公司情况

截止2010年4月30日,通台投资参控股公司情况如下表:

序号	公司名称	注册资本(万元)	持股比例(%)	主营业务
1	天津渤海租赁有限公司	626,085	1.6	租赁

(五)主要财务数据

根据津安泰审字(2008)第A-049号、津安泰审字(2009)第21-1号、津安泰审字(2010)第59号《审计报告》,通台投资近三年主要财务数据如下:

1、资产负债表主要数据

单位:万元

项目	2009年12月31日	2008年12月31日	2007年12月31日
资产总额	23,073.41	14,958.04	21,367.34
负债总额	8,571.09	450.00	6,832.50
所有者权益合计	14,502.32	14,508.04	14,534.84

2、利润表主要数据

单位:万元

项目	2009年度	2008年度	2007年度
营业收入	–	–	–
营业利润	-5.72	-26.80	-132.16
利润总额	-5.72	-26.80	-63.21
净利润	-5.72	-26.80	-63.21

(六)近次注册资本变动情况

时间	增资额(万元)	增资后注册资本(万元)
2007年4月26日	10,600	14,600

(七)应务发展概况

通台投资以对外投资为主营业务,截止本报告书出具日,其主要投资参股了渤海租赁,持有其1.6%的股权。

(八)与上市公司的关联关系说明

本次交易前,通台投资与本公司不存在关联关系。本次交易后,通台投资将成为本公司股东。

(九)向上市公司推荐董事、监事、高管人员情况

截止本报告书出具日,通台投资未向本公司推荐董事、监事和高级管理人员。

(十)最近五年内受处罚、涉及诉讼或仲裁情况

根据通台投资出具的相关情况说明,通台投资及其主要管理人员自通台投资成立以来未受过行政处罚、刑事处罚,不存在涉及与经济纠纷有关的重大民事诉讼或仲裁情况。

七、交易对方之七:通台投资

(一)基本情况介绍

公司名称:天津通台投资有限公司

公司类型:有限责任公司

注册资本:14,600万元

住 所:天津空港物流加工区西三道166号A2—368室

法定代表人:夏维彪

营业期限:2006年6月14日至2021年6月13日

企业法人营业执照注册号:120192000027931

税务登记证号:津税证字120116789368522号

通讯地址:天津市和平区西康路与成都道交口东北厢赛顿大厦C座31层

邮政编码:300308

经营范围:以自有资金对房地产、基础设施、市政工程进行投资,区域内基础设施的建设、经营、管理、维护,自有房屋租赁,市场开发建设服务,商品房销售代理,物业管理,铁矿粉、生铁、钢材、建筑材料、木材的销售,及相关咨询服务(国家有专项、专管规定的,按规定执行)。

(二)历史沿革

2006年6月14日,通台投资由自然人赵乐和刘芳发起设立,注册资本4,000万元,实收资本800万元。赵乐和刘芳分别持有通台投资50%股权。

2007年1月9日,赵乐与夏维彪签署了股权转让协议,将其持有的通台投资50%股权转让给了夏维彪。

2007年4月26日,天津市万顺置地有限公司以实物对通台投资增资,通台投资注册资本增加至14,600万元,实收资本14,600万元。本次增资完成后,天津市万顺置地有限公司出资13,800万元,持股比例为94.52%,刘芳和夏维彪分别出资400万元,持股比例分别为2.74%。

(三)产权控制关系

截止2010年2月28日,通台投资产权控制关系如下图:

(四)参股、控股公司情况

截止2010年4月30日,通台投资参控股公司情况如下表:

序号	公司名称	注册资本(万元)	持股比例(%)	主营业务
1	天津渤海租赁有限公司	626,085	1.06	租赁

(五)主要财务数据

根据津安泰审字(2008)第A-049号、津安泰审字(2009)第21-1号、津安泰审字(2010)第59号《审计报告》,通台投资近三年主要财务数据如下:

1、资产负债表主要数据

单位:万元

项目	2009年12月31日	2008年12月31日	2007年12月31日
资产总额	23,073.41	14,958.04	21,367.34
负债总额	8,571.09	450.00	6,832.50
所有者权益合计	14,502.32	14,508.04	14,534.84

2、利润表主要数据

单位:万元

项目	2009年度	2008年度	2007年度
营业收入	–	–	–
营业利润	-5.72	-26.80	-132.16
利润总额	-5.72	-26.80	-63.21
净利润	-5.72	-26.80	-63.21

(六)近次注册资本变动情况

时间	增资额(万元)	增资后注册资本(万元)
2007年4月26日	10,600	14,600

(七)应务发展概况

通台投资以对外投资为主营业务,截止本报告书出具日,其主要投资参股了渤海租赁,持有其1.6%的股权。

(八)与上市公司的关联关系说明

本次交易前,通台投资与本公司不存在关联关系。本次交易后,通台投资将成为本公司股东。

(九)向上市公司推荐董事、监事、高管人员情况

截止本报告书出具日,通台投资未向本公司推荐董事、监事和高级管理人员。

(十)最近五年内受处罚、涉及诉讼或仲裁情况

根据远景投资出具的相关情况说明,远景投资及其主要管理人员自远景投资成立以来未受过行政处罚、刑事处罚,不存在涉及与经济纠纷有关的重大民事诉讼或仲裁情况。

八、交易对方之八:通台投资

(一)基本情况介绍

公司名称:天津通台投资有限公司

公司类型:有限责任公司

注册资本:14,600万元

住 所:天津空港物流加工区西三道166号A2—368室

法定代表人:夏维彪

营业期限:2006年6月14日至2021年6月13日

企业法人营业执照注册号:120192000027931

税务登记证号:津税证字120116789368522号

通讯地址:天津市和平区西康路与成都道交口东北厢赛顿大厦C座31层

邮政编码:300308

经营范围:以自有资金对房地产、基础设施、市政工程进行投资,区域内基础设施的建设、经营、管理、维护,自有房屋租赁,市场开发建设服务,商品房销售代理,物业管理,铁矿粉、生铁、钢材、建筑材料、木材的销售,及相关咨询服务(国家有专项、专管规定的,按规定执行)。

(二)历史沿革

2006年6月14日,通台投资由自然人赵乐和刘芳发起设立,注册资本4,000万元,实收资本800万元。赵乐和刘芳分别持有通台投资50%股权。

2007年1月9日,赵乐与夏维彪签署了股权转让协议,将其持有的通台投资50%股权转让给了夏维彪。

2007年4月26日,天津市万顺置地有限公司以实物对通台投资增资,通台投资注册资本增加至14,600万元,实收资本14,600万元。本次增资完成后,天津市万顺置地有限公司出资13,800万元,持股比例为94.52%,刘芳和夏维彪分别出资400万元,持股比例分别为2.74%。

(三)产权控制关系

截止2010年2月28日,通台投资产权控制关系如下图:

(四)参股、控股公司情况

截止2010年4月30日,通台投资参控股公司情况如下表:

序号	公司名称	注册资本(万元)	持股比例(%)	主营业务
1	天津渤海租赁有限公司	626,085	1.06	租赁

(五)主要财务数据

根据津安泰审字(2010)第0130号《审计报告》,截止2009年12月31日,天诚投资的资产总额为6,935万元,负债总额为0,所有者权益为6,935万元。

(六)近次注册资本变动情况

天诚投资自成立至本报告书出具日,未发生注册资本变动。

(七)应务发展概况

天诚投资成立于2009年12月25日,注册资本6,935万元,主要业务为从事对未上市企业的投资;对上市公司非公开发行股票的投资以及相关咨询服务。目前对渤海租赁投资共计6,600万元外,无其他业务。

(八)与上市公司的关联关系说明

天诚投资的实际控制人天津燕山投资管理有限公司与海航实业的控股股东同为海航集团,因此天诚投资在本次交易中与海航实业为一致行动人。因海航实业与本公司存在关联关系,详见本节"一、交易对方之一:海航实业(八)与上市公司的关联关系说明",因此天诚投资与本公司存在关联关系。

(九)向上市公司推荐董事、监事、高管人员情况

截止本报告书出具日,天诚投资未向本公司推荐董事、监事和高级管理人员。

(十)最近五年内受处罚、涉及诉讼或仲裁情况

根据天诚投资出具的相关情况说明,天诚投资及其主要管理人员自天诚投资成立以来未受过行政处罚、刑事处罚,不存在涉及与经济纠纷有关的重大民事诉讼或仲裁情况。

九、交易对方之九:天津投资

(一)基本情况介绍

公司名称:天津燕山投资有限公司

公司类型:有限责任公司(法人独资)

注册资本:350,000万元

住 所:天津空港物流加工区西九道2号

法定代表人:邢国有

营业期限:2002年1月18日至2022年1月17日

企业法人营业执照注册号:120000000007773

税务登记证号:120116732837674

通讯地址:天津空港物流加工区西三道166号投资服务中心C区五楼

邮政编码:300308

经营范围:利用自有资金对高科技行业、基础设施进行投资;企业投资管理咨询(不含中介)、国际贸易;自营和代理各类商品和技术的进出口(国家限定公司经营或禁止进出口的商品和技术除外);财务咨询;税务代理;自有房屋租赁。(以上范围内国家有专营专项规定的按规定办理)。

(二)历史沿革

天保投资于2002年1月18日经天津市工商行政管理局登记设立,发起人为天津港保税区财政局,公司成立时注册资本为5,000万元,其中天津港保税区财政局实缴出资额5,000万元,持股比例100%。

2002年6月6日,天保投资注册资本由5,000万元增加至10,000万元,其中天津港保税区财政局实缴出资额10,000万元,持股比例100%。

2002年9月5日,天保投资注册资本由10,000万元增加至20,000万元,其中天津港保税区财政局实缴出资额20,000万元,持股比例100%。

2003年3月31日,天保投资注册资本由20,000万元增加至75,000万元,其中天津港保税区财政局实缴出资额75,000万元,持股比例100%。

2003年6月4日,天保投资注册资本由75,000万元增加至100,000万元,其中天津港保税区财政局实缴出资额100,000万元,持股比例100%。

2004年4月9日,天保投资注册资本由100,000万元增加至150,000万元,其中天津港保税区财政局实缴出资额150,000万元,持股比例100%。

2006年11月30日,天保投资注册资本由150,000万元增加至300,000万元,其中天津港保税区财政局实缴出资额300,000万元,持股比例100%。

2008年12月18日,天津港保税区财政局出具了《关于同意将天津保税区投资有限公司股权划转至天津保税区投资控股有限公司的复函》(津保财函[2008]1号),同意将其所持有的天保投资股权无偿划转至天津保税区投资控股有限公司名下。至此,天津港保税区国有资产管理局取代天津港保税区财政局,成为天保投资的实际控制人。

2009年2月16日,天保投资注册资本由300,000万元增加至350,000万元,其中天津保税区投资控股有限公司实缴出资额350,000万元,持股比例100%。

(三)产权控制关系

截止2010年4月30日,天保投资的产权控制关系如下:

(四)参股、控股公司情况

截止2010年4月30日,天保投资参控股公司基本情况如下:

1、控股公司

序号	公司名称	注册资本(万元)	直接持股比例(%)	合计持股比例(%)	主营业务
1	天津保税区发展有限公司	1,238.80	100	100	天津保税区在美国的窗口公司,主营业务为招商引资
2	天津天保滨海投资服务有限公司	5,000	100	100	基础设施开发
3	天津天保置业有限公司	10,000	100	100	基础设施开发
4	中天航空工业投资有限责任公司	30,000	60	60	对空客天津总装线进行投资

2、参股公司

序号	公司名称	注册资本(万元)	持股比例(%)	主营业务
1	空中客车(天津)工装夹具有限公司	43,613	49.00	购置空客天津总装线所需使用的工装夹具设备并提供给总装线使用
2	斯提斯(天津)喷涂服务有限公司	610	48.80	空客A320系列飞机喷漆业务
3	天津吉富股权基金管理有限公司	1,000	33.33	股权投资基金的设立和管理
4	天津燕山投资管理有限公司	3,000	33.33	股权投资管理
5	中航直升机有限责任公司	800,000	31.25	直升机组装制造
6	天津天保成长创业投资公司	5,050	29.70	创业投资
7	天津航空产业开发有限公司	1,000	28.57	基础设施和标准厂房的开发建设
8	天津银行股份有限公司	272,594	27.47	存款、贷款、结算等银行业务
9	天津泰阳光电科技有限公司	2,500	25.00	太阳能电池的研发制造
10	天津天保国际物流集团有限公司	7,954	20.30