（上接B6版）

正七京盛达瑞丰投资管理有限公司认缴金额为50万元，实缴金额为零。

（2）股权结构图（按认缴比例列示）

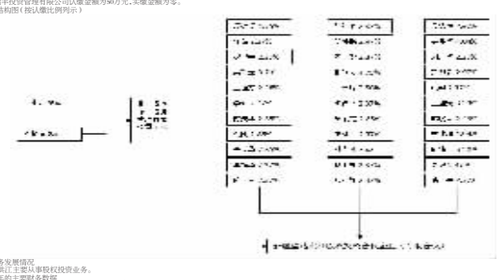

3、主要业务发展情况

新疆盛达洪江主要从事股权投资业务。

4、最近三年的主要财务数据

新疆盛达洪江成立以来的主要财务数据如下表所示：

单位：万元

项目	2013年12月31日	2012年12月31日
总资产	4,067.20	4,158.54
总负债	0.21	0.11
所有者权益	4,066.99	4,158.43
	2013年度	2012年度
营业收入	–	–
利润总额	-38.49	-1.57
净利润	-38.49	-1.57

注：以上财务数据未经审计。

5、主要下属企业情况

截至本报告书签署日，新疆盛达洪江无下属控股子公司。

6、其他相关事项

（1）与上市公司的关联关系

根据《公司法》、《证券法》、《上市规则》等法律、法规及规范性文件的相关规定，新疆盛达洪江在本次交易前不属于本公司的关联方。

（2）向上市公司推荐董事、监事及高级管理人员情况

截至本报告书签署日，新疆盛达洪江不存在向本公司推荐董事、监事、高级管理人员的情形。

（3）最近五年受处罚情况

根据新疆盛达洪江出具的书面说明，新疆盛达洪江及其主要管理人员最近五年内未受到过行政处罚、刑事处罚，亦不存在与经济纠纷有关的重大民事诉讼或者仲裁。

（十六）新疆天盛兴隆股权投资合伙企业（有限合伙）的基本情况

1、基本情况

公司名称：	新疆天盛兴隆股权投资合伙企业（有限合伙）
住所：	乌鲁木齐经济技术开发区喀什西路752号西部综合大厦40号
执行事务合伙人：	北京盛达瑞丰投资管理有限公司（委派代表：刘东峰）
注册资本：	5,665.3万元
公司类型：	有限合伙企业
成立时间：	2012年10月15日
营业执照注册号：	650000078031097
税务登记证号：	650104053181415
经营范围：	从事对非上市企业的股权投资，通过认购非公开发行股票或者受让股权等方式持有上市公司股份以及相关咨询服务。

2、产权控制关系

（1）出资情况

截至本报告书签署日，新疆天盛兴隆股权投资合伙企业（有限合伙）（以下简称“新疆天盛兴隆”）的股东出资情况如下表所示：

序号	股东名称	出资额（万元）	出资比例
1	北京盛达瑞丰投资管理有限公司	–	–
2	国投中鼎投资管理（北京）有限公司	–	–
3	无锡华融资达投资企业（有限合伙）	2,182.5	39.22%
4	黄明芳	1,100	19.77%
5	段春玫	300	5.39%
6	裴青	243.8	4.38%
7	任萍	212	3.81%
8	张轮强	210	3.77%
9	邓乃欣	210	3.77%
10	张安安	50	0.90%
11	张广成	159	2.86%
12	曹阳	150	2.70%
13	张瑞红	110	1.98%
14	常海军	106	1.90%
15	刘志恩	106	1.90%
16	崔文军	106	1.90%
17	秦国兴	100	1.80%
18	盛文辉	100	1.80%
19	陈美	120	2.15%
合计		5,565.3	100.00%

注：北京盛达瑞丰投资管理有限公司和国投中鼎投资管理（北京）有限公司认缴金额均为50万元，实缴金额为零。

（2）股权结构图（按认缴比例列示）

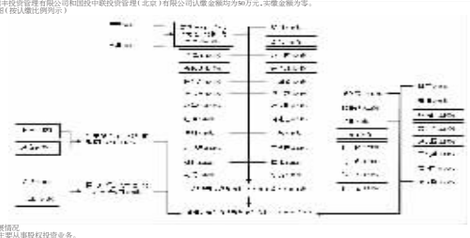

3、主要业务发展情况

新疆天盛兴隆主要从事股权投资业务。

4、最近三年的主要财务数据

新疆天盛兴隆成立以来的主要财务数据如下表所示：

单位：万元

项目	2013年12月31日	2012年12月31日
总资产	5,276.52	5,391.67
总负债	–	0.13
所有者权益	5,276.52	5,390.95
	2013年度	2012年度
营业收入	–	–
利润总额	-114.43	-174.38
净利润	-114.43	-174.38

注：以上财务数据未经审计。

5、主要下属企业情况

截至本报告书签署日，新疆天盛兴隆无下属控股子公司。

6、其他相关事项

（1）与上市公司的关联关系

根据《公司法》、《证券法》、《上市规则》等法律、法规及规范性文件的相关规定，新疆天盛兴隆在本次交易前不属于本公司的关联方。

（2）向上市公司推荐董事、监事及高级管理人员情况

截至本报告书签署日，新疆天盛兴隆不存在向本公司推荐董事、监事、高级管理人员的情形。

（3）最近五年受处罚情况

根据新疆天盛兴隆出具的书面说明，新疆天盛兴隆及其主要管理人员最近五年内未受到过行政处罚、刑事处罚，亦不存在与经济纠纷有关的重大民事诉讼或者仲裁。

（十七）珠海都延吴华投资合伙企业（有限合伙）的基本情况

1、基本情况

公司名称：	珠海都延吴华投资合伙企业（有限合伙）
住所：	珠海市横琴二井角珠海市商桥水产科技有限公司办公楼206房
执行事务合伙人：	姚静
注册资本：	28,003万元
公司类型：	有限合伙企业
成立时间：	2012年3月31日
营业执照注册号：	440400000332314
税务登记证号：	440402592196309
经营范围：	股权投资及投资管理；投资咨询；财务顾问。（以上不含许可经营项目）

2、产权控制关系

（1）出资情况

截至本报告书签署日，珠海都延吴华投资合伙企业（有限合伙）（以下简称“珠海都延吴华”）的股东出资情况如下表所示：

序号	股东名称	出资额（万元）	出资比例
1	吴冠江	26,000	92.85%
2	李松梅	500	1.79%
3	王海波	300	1.07%
4	隋艳	300	1.07%
5	樊光平	300	1.07%
6	徐斐阳	300	1.07%
7	贺政涛	200	0.71%
8	赵金彩	100	0.36%
9	姚静	3	0.01%
合计		28,003	100.00%

（2）股权结构图（按认缴比例列示）

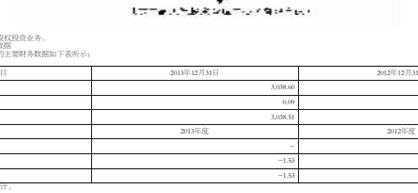

3、主要业务发展情况

珠海都延吴华主要从事股权投资业务。

4、最近三年的主要财务数据

珠海都延吴华成立以来的主要财务数据如下表所示：

单位：万元

项目	2013年12月31日	2012年12月31日
总资产	23,615.07	23,615.46
总负债	23,613.00	610.50
所有者权益	2.07	23,004.96
	2013年度	2012年度
营业收入	–	–
利润总额	-1.26	1.96
净利润	-1.26	1.96

注：2013年财务数据未经审计，2012年财务数据已经审计。

5、主要下属企业情况

截至本报告书签署日，珠海都延吴华无下属控股子公司。

6、其他相关事项

（1）与上市公司的关联关系

根据《公司法》、《证券法》、《上市规则》等法律、法规及规范性文件的相关规定，珠海都延吴华在本次交易前不属于本公司的关联方。

（2）向上市公司推荐董事、监事及高级管理人员情况

截至本报告书签署日，珠海都延吴华不存在向本公司推荐董事、监事、高级管理人员的情形。

（3）最近五年受处罚情况

根据珠海都延吴华出具的书面说明，珠海都延吴华及其主要管理人员最近五年内未受到过行政处罚、刑事处罚，亦不存在与经济纠纷有关的重大民事诉讼或者仲裁。

（十八）北京中融天然投资管理中心（有限合伙）的基本情况

1、基本情况

公司名称：	北京中融天然投资管理中心（有限合伙）
住所：	北京市丰台区菜户营东街363号一层116室
执行事务合伙人：	建信天然（北京）投资顾问有限公司（委派代表：袁圣圣）
注册资本：	3,050万元
公司类型：	有限合伙企业
成立时间：	2012年10月18日
营业执照注册号：	110106015312101
税务登记证号：	110106055587646
经营范围：	投资管理。

2、产权控制关系

（1）出资情况

截至本报告书签署日，北京中融天然投资管理中心（有限合伙）（以下简称“北京中融天然”）的股东出资情况如下表所示：

序号	股东名称	出资额（万元）	出资比例
1	建信天然（北京）投资顾问有限公司	10	0.33%
2	陈晓伟	1,040	34.10%
3	陈立伟	2,000	65.57%
合计		3,050	100.00%

（2）股权结构图（按认缴比例列示）

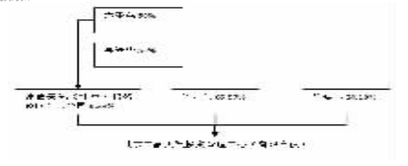

3、主要业务发展情况

北京中融天然主要从事股权投资业务。

4、最近三年的主要财务数据

北京中融天然成立以来的主要财务数据如下表所示：

单位：万元

项目	2013年12月31日	2012年12月31日
总资产	3,038.66	3,040.17
总负债	0.09	0.13
所有者权益	3,038.51	3,040.04
	2013年度	2012年度
营业收入	–	–
利润总额	-1.53	0.04
净利润	-1.53	0.04

注：以上财务数据未经审计。

5、主要下属企业情况

截至本报告书签署日，北京中融天然无下属控股子公司。

6、其他相关事项

（1）与上市公司的关联关系

根据《公司法》、《证券法》、《上市规则》等法律、法规及规范性文件的相关规定，北京中融天然在本次交易前不属于本公司的关联方。

（2）向上市公司推荐董事、监事及高级管理人员情况

截至本报告书签署日，北京中融天然不存在向本公司推荐董事、监事、高级管理人员的情形。

（3）最近五年受处罚情况

根据北京中融天然出具的书面说明，北京中融天然及其主要管理人员最近五年内未受到过行政处罚、刑事处罚，亦不存在与经济纠纷有关的重大民事诉讼或者仲裁。

（十九）新疆建信天然投资有限合伙企业的基本情况

1、基本情况

公司名称：	新疆建信天然投资有限合伙企业
住所：	乌鲁木齐经济技术开发区喀什西路545号美丽家园办公楼9号房间
执行事务合伙人：	乌鲁木齐天然通投资管理有限公司（委派代表：袁圣圣）
注册资本：	15,920万元
公司类型：	有限合伙企业
成立时间：	2012年6月28日
营业执照注册号：	650000078000891
税务登记证号：	650104599156222X
经营范围：	从事对非上市企业的股权投资，通过认购非公开发行股票或者受让股权等方式持有上市公司股份。

2、产权控制关系

（1）出资情况

截至本报告书签署日，新疆建信天然投资有限合伙企业（以下简称“新疆建信天然”）的股东出资情况如下表所示：

序号	股东名称	出资额（万元）	出资比例
1	乌鲁木齐天然通投资管理有限公司	1,000	6.28%
2	袁圣圣	3,000	18.84%
3	周欢	1,000	6.28%
4	徐鹏	1,000	6.28%
5	王二民	1,400	8.79%
6	刘丽萍	1,520	9.55%
7	北京融汇通达投资管理有限公司	200	1.26%
8	彭文剑	300	1.88%
9	新疆东方道智股权投资合伙企业（有限合伙）	200	1.26%
10	梁洪波	1,000	6.28%
11	朱君	2,000	12.56%
12	朱启召	300	1.88%
13	湖南永旺置业有限公司	3,000	18.84%
合计		15,920	100.00%

注：乌鲁木齐天然通投资管理有限公司认缴1,000万元，实缴200万元；袁圣圣认缴3,000万元，实缴1,600万元；周欢认缴1,000万元，实缴300万元。

（2）股权结构图（按认缴比例列示）

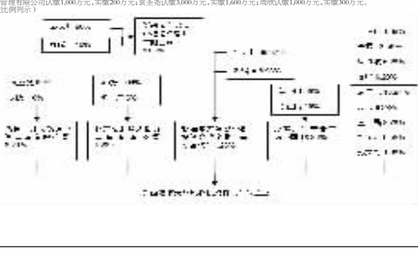

3、主要业务发展情况

建信天然主要从事股权投资业务。

4、最近三年的主要财务数据

建信天然成立以来的主要财务数据如下表所示：

单位：万元

项目	2013年12月31日	2012年12月31日
总资产	6,001.02	6,000.02
总负债	4.26	0.09
所有者权益	5,996.76	5,999.93
	2013年度	2012年度
营业收入	–	–
利润总额	-3.17	-0.14
净利润	-3.17	-0.14

注：以上财务数据未经审计。

5、主要下属企业情况

截至本报告书签署日，北京天原国投无下属控股子公司。

6、其他相关事项

（1）与上市公司的关联关系

根据《公司法》、《证券法》、《上市规则》等法律、法规及规范性文件的相关规定，北京天原国投在本次交易前不属于本公司的关联方。

（2）向上市公司推荐董事、监事及高级管理人员情况

截至本报告书签署日，北京天原国投不存在向本公司推荐董事、监事、高级管理人员的情形。

（3）最近五年受处罚情况

根据北京天原国投出具的书面声明，北京天原国投及其主要管理人员最近五年内未受到过行政处罚、刑事处罚，亦不存在与经济纠纷有关的重大民事诉讼或者仲裁。

（二十三）北京中源兴融投资管理中心（有限合伙）的基本情况

1、基本情况

公司名称：	北京中源兴融投资管理中心（有限合伙）
住所：	北京市丰台区菜户营东街363号一层115室
执行事务合伙人：	马鲁木齐天然通投资管理有限公司（委派代表：罗黎明）
注册资本：	10,010万元
公司类型：	有限合伙企业
成立时间：	2012年11月19日
营业执照注册号：	110106015395490
税务登记证号：	110106057823149
经营范围：	投资管理；投资咨询。

2、产权控制关系

（1）出资情况

截至本报告书签署日，北京中源兴融投资管理中心（有限合伙）（以下简称“北京中源兴融”）的股东出资情况如下表所示：

序号	股东名称	出资额（万元）	出资比例
1	乌鲁木齐天然通投资管理有限公司	10	0.10%
2	袁圣圣	800	7.99%
3	彭文剑	1,600	15.98%
4	北京王府房地产开发有限公司	7,600	75.93%
合计		10,010	100.00%

（2）股权结构图（按认缴比例列示）

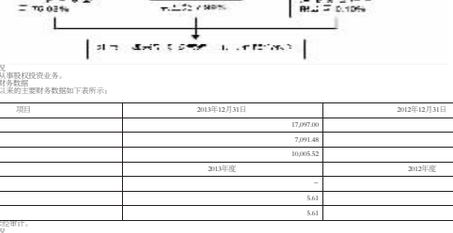

3、主要业务发展情况

北京中源兴融主要从事股权投资业务。

4、最近三年的主要财务数据

北京中源兴融成立以来的主要财务数据如下表所示：

单位：万元

项目	2013年12月31日	2012年12月31日
总资产	17,097.00	4,000.06
总负债	7,091.48	0.16
所有者权益	10,005.52	3,999.90
	2013年度	2012年度
营业收入	–	–
利润总额	5.61	+0.1
净利润	5.61	+0.1

注：以上财务数据未经审计。

5、主要下属企业情况

截至本报告书签署日，北京中源兴融无下属控股子公司。

6、其他相关事项

（1）与上市公司的关联关系

根据《公司法》、《证券法》、《上市规则》等法律、法规及规范性文件的相关规定，北京中源兴融在本次交易前不属于本公司的关联方。

（2）向上市公司推荐董事、监事及高级管理人员情况

截至本报告书签署日，北京中源兴融不存在向本公司推荐董事、监事、高级管理人员的情形。

（3）最近五年受处罚情况

根据北京中源兴融出具的书面声明，北京中源兴融及其主要管理人员最近五年内未受到过行政处罚、刑事处罚，亦不存在与经济纠纷有关的重大民事诉讼或者仲裁。

（二十四）南通杉杉创业投资中心（有限合伙）的基本情况

1、基本情况

公司名称：	南通杉杉创业投资中心（有限合伙）
住所：	江苏省南通市海安县迎宾路8号A座205室
执行事务合伙人：	上海杉杉创新创业投资管理有限公司（委派代表：宫巍）
注册资本：	7,700万元
公司类型：	有限合伙企业
成立时间：	2012年6月8日
营业执照注册号：	320600000272124
税务登记证号：	320623190981910
经营范围：	创业投资；从事非证券股权投资活动。（合伙期限至2017年6月7日止）

2、产权控制关系

（1）出资情况

截至本报告书签署日，南通杉杉创业投资中心（有限合伙）（以下简称“南通杉杉投资”）的股东出资情况如下表所示：

序号	股东名称	出资额（万元）	出资比例
1	江苏明江投资有限公司	1,000	12.99%
2	江苏省苏中建设集团股份有限公司	1,000	12.99%
3	宁波杉杉创业投资有限公司	1,900	24.68%
4	魏伟	500	6.49%
5	周基夏	200	2.60%
6	王坚荣	200	2.60%
7	海安县申菱电器制造有限公司	1,000	12.99%
8	江苏升辉装备集团股份有限公司	300	3.90%
9	上海杉杉创新创业投资管理有限公司	100	1.30%
10	江苏联发纺织股份有限公司	500	6.49%
11	江苏省华强纺织有限公司	1,000	12.99%
合计		7,700	100.00%

（2）股权结构图（按认缴比例列示）

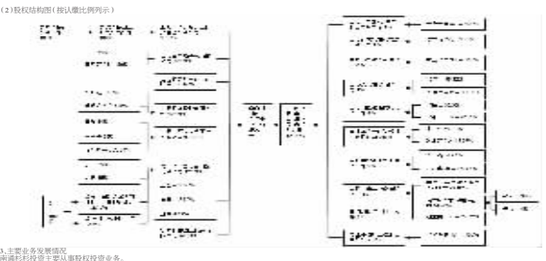

3、主要业务发展情况

宁波杉杉投资主要从事股权投资业务。

4、最近三年的主要财务数据

南通杉杉投资成立以来的主要财务数据如下表所示：

单位：万元

项目	2013年12月31日	2012年12月31日
总资产	7,475.44	6,203.64
总负债		154.15
所有者权益	7,475.44	6,049.48
	2013年度	2012年度
营业收入	–	–
利润总额	-74.05	-150.52
净利润	-74.05	-150.52

注：以上财务数据未经审计。

5、主要下属企业情况

截至本报告书签署日，南通杉杉投资无下属控股子公司。

6、其他相关事项

（1）与上市公司的关联关系

根据《公司法》、《证券法》、《上市规则》等法律、法规及规范性文件的相关规定，南通杉杉投资在本次交易前不属于本公司的关联方。

（2）向上市公司推荐董事、监事及高级管理人员情况

截至本报告书签署日，南通杉杉投资不存在向本公司推荐董事、监事、高级管理人员的情形。

（3）最近五年受处罚情况

根据南通杉杉投资出具的书面说明，南通杉杉投资及其主要管理人员最近五年内未受到过行政处罚、刑事处罚，亦不存在与经济纠纷有关的重大民事诉讼或者仲裁。

（二十五）宁波睿思股权投资合伙企业（有限合伙）的基本情况

1、基本情况

公司名称：	宁波睿思股权投资合伙企业（有限合伙）
住所：	宁波高新区菁华路168号2座330-17室
执行事务合伙人：	宁波睿思股权投资管理有限公司（委派代表：刘朝晖）
注册资本：	12,500万元
公司类型：	有限合伙企业
成立时间：	2011年12月26日
营业执照注册号：	330200000080136
税务登记证号：	330205587473431X
经营范围：	股权投资及其咨询、管理。（上述经营范围不含国家法律法规规定禁止、限制和许可经营的项目。）

2、产权控制关系

（1）出资情况

截至本报告书签署日，宁波睿思股权投资合伙企业（有限合伙）（以下简称“宁波睿思投资”）的股东出资情况如下表所示：

序号	股东名称	出资额（万元）	出资比例
1	宁波睿思股权投资管理有限公司	100	0.80%
2	王志艳	1,500	12.00%
3	张军浩	1,400	11.20%
4	吕大军	1,500	12.00%
5	应益军	1,500	12.00%
6	许文云	1,500	12.00%
7	李跃西	1,500	12.00%
8	李成峰	1,500	12.00%
9	徐建华	2,000	16.00%
合计		12,500	100.00%

（2）股权结构图（按认缴比例列示）

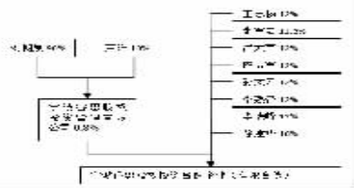

3、主要业务发展情况

宁波睿思投资主要从事股权投资业务。

4、最近三年的主要财务数据

宁波睿思投资成立以来的主要财务数据如下表所示：

单位：万元

项目	2013年12月31日	2012年12月31日	2011年12月31日
总资产	9,082.62	4,800.00	–
总负债	–	–	–
所有者权益	9,082.62	4,800.00	–
	2013年度	2012年度	2011年度
营业收入	–	50.84	–
利润总额	-217.38	-200.00	–
净利润	-217.38	-200.00	–

注：以上财务数据未经审计。

5、主要下属企业情况

截至本报告书签署日，宁波睿思投资无下属控股子公司。

6、其他相关事项

（1）与上市公司的关联关系

根据《公司法》、《证券法》、《上市规则》等法律、法规及规范性文件的相关规定，宁波睿思投资在本次交易前不属于本公司的关联方。

（2）向上市公司推荐董事、监事及高级管理人员情况

截至本报告书签署日，宁波睿思投资不存在向本公司推荐董事、监事、高级管理人员的情形。

（3）最近五年受处罚情况

根据宁波睿思投资出具的书面说明，宁波睿思投资及其主要管理人员最近五年内未受到过行政处罚、刑事处罚，亦不存在与经济纠纷有关的重大民事诉讼或者仲裁。

（二十六）西藏博信基石创业投资基金合伙企业（有限合伙）的基本情况

1、基本情况

公司名称：	西藏博信基石创业投资基金合伙企业（有限合伙）
住所：	拉萨开发区阳光新城B3—2—502号
法定代表人：	中投合拓矿业投资控股有限公司（委派代表：卞宾）
注册资本：	150,000万元
公司类型：	有限合伙企业
成立时间：	2012年12月19日
营业执照注册号：	540091200004922
税务登记证号：	540108585790609
经营范围：	对未上市公司股权投资，投资管理，管理咨询，企业管理咨询，计算机技术咨询，市场营销信息咨询，投资咨询。（上述经营范围中，国家法律、行政法规和国务院决定规定必须经批准的，凭许可证在有效期内经营。）

2、产权控制关系

（1）出资情况

截至本报告书签署日，西藏博信基石创业投资基金合伙企业（有限合伙）（以下简称“西藏博信基石”）的股东出资情况如下表所示：

序号	股东名称	出资额（万元）	出资比例
1	中投合拓矿业投资控股有限公司	20,000	95.24%
2	西藏汇成投资有限公司	1,000	4.76%
3	北京八方房地产开发有限公司	–	–
合计		21,000	100.00%

注：西藏博信基石创业投资基金合伙企业（有限合伙）又先后成功出具变更中投合拓矿业投资控股有限公司代行、中投合拓矿业投资控股有限公司认缴出资额100,500万元，实际已出资20,000万元；西藏汇成投资有限公司认缴出资额19,500万元，实际出资1,000万元；北京八方房地产开发有限公司认缴出资额30,000万元，实际出资为零。

（2）股权结构图（按认缴比例列示）

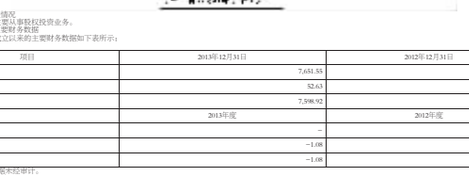

3、主要业务发展情况

西藏博信基石主要从事股权投资业务。

4、最近三年的主要财务数据

西藏博信基石成立以来的主要财务数据如下：

单位：万元

项目	2013年12月31日	2012年12月31日
总资产	998.50	1,000.00
总负债	-19,989.71	–
所有者权益	20,988.21	1,000.00
	2013年度	2012年度
营业收入	–	–
利润总额	-11.22	–
净利润	-11.22	–

注：以上财务数据未经审计。

5、主要下属企业情况

截至本报告书签署日，西藏博信基石无下属控股子公司。

6、其他相关事项

（1）与上市公司的关联关系

根据《公司法》、《证券法》、《上市规则》等法律、法规及规范性文件的相关规定，西藏博信基石在本次交易前不属于本公司的关联方。

（2）向上市公司推荐董事、监事及高级管理人员情况

截至本报告书签署日，西藏博信基石不存在向本公司推荐董事、监事、高级管理人员的情形。

（3）最近五年受处罚情况

根据西藏博信基石出具的书面说明，西藏博信基石及其主要管理人员最近五年内未受到过行政处罚、刑事处罚，亦不存在与经济纠纷有关的重大民事诉讼或者仲裁。

（二十七）北京华博鑫业投资管理中心（有限合伙）的基本情况

1、基本情况

公司名称：	北京华博鑫业投资管理中心（有限合伙）
住所：	北京市海淀区首体南路9号24楼12层1201
执行事务合伙人：	北京华力鑫业投资管理有限公司（委派代表：熊振宇）
注册资本：	7,000万元
公司类型：	有限合伙企业
成立时间：	2012年12月12日
营业执照注册号：	110108015455322
税务登记证号：	110108059259877
经营范围：	投资管理；资产管理；投资咨询。（未取得行政许可的项目除外）

2、产权控制关系

（1）出资情况

截至本报告书签署日，北京华博鑫业投资管理中心（有限合伙）（以下简称“北京华博鑫业”）的股东出资情况如下表所示：

序号	股东名称	出资额（万元）	出资比例
1	中国华力控股集团有限公司	3,360	48.53%
2	王豫芝	1,000	13.16%
3	上海大露书法艺术文化工作室	1,520	20.00%
4	北京齐安投资有限公司	760	10.00%
5	北京华力鑫业投资管理有限公司	100	1.32%
6	上海强胜影视文化传媒有限公司	760	10.00%
合计		7,600	100.00%

（2）股权结构图（按认缴比例列示）

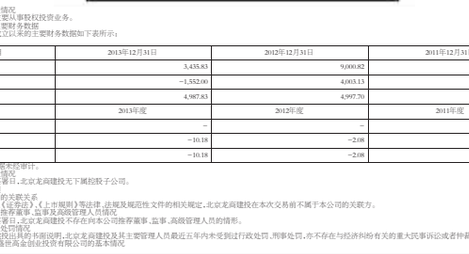

3、主要业务发展情况

北京华博鑫业主要从事股权投资业务。

4、最近三年的主要财务数据

北京华博鑫业成立以来的主要财务数据如下表所示：

单位：万元

项目	2013年12月31日	2012年12月31日
总资产	7,631.55	7,600.00
总负债	32.63	–
所有者权益	7,598.92	7,600.00
	2013年度	2012年度
营业收入	–	–
利润总额	-1.08	–
净利润	-1.08	–

注：以上财务数据未经审计。

5、主要下属企业情况

截至本报告书签署日，北京华博鑫业无下属控股子公司。

6、其他相关事项

（1）与上市公司的关联关系

根据《公司法》、《证券法》、《上市规则》等法律、法规及规范性文件的相关规定，北京华博鑫业在本次交易前不属于本公司的关联方。

（2）向上市公司推荐董事、监事及高级管理人员情况

截至本报告书签署日，北京华博鑫业不存在向本公司推荐董事、监事、高级管理人员的情形。

（3）最近五年受处罚情况

根据北京华博鑫业出具的书面说明，北京华博鑫业及其主要管理人员最近五年内未受到过行政处罚、刑事处罚，亦不存在与经济纠纷有关的重大民事诉讼或者仲裁。

（二十八）北京龙阁建设资产管理中心（有限合伙）的基本情况

1、基本情况

公司名称：	北京龙阁建设资产管理中心（有限合伙）
住所：	北京市石景山区八大处高科技园区西井路3号3楼6091房间
执行事务合伙人：	张唯
注册资本：	10,000万元
公司类型：	有限合伙企业
成立时间：	2011年5月5日
营业执照注册号：	120192000079127
税务登记证号：	110105752341927
经营范围：	资产管理服务；投资管理；投资咨询。

2、产权控制关系

（1）出资情况

截至本报告书签署日，北京龙阁建设资产管理中心（有限合伙）（以下简称“北京龙阁建设”）的股东出资情况如下表所示：

序号	股东名称	出资额（万元）	出资比例
1	张唯	100	2.00%
2	韩振华	4,901	98.00%
合计		5,001	100.00%

（2）股权结构图（按认缴比例列示）

3、主要业务发展情况

北京龙阁建设主要从事股权投资业务。

4、最近三年的主要财务数据

北京龙阁建设成立以来的主要财务数据如下表所示：

单位：万元

项目	2013年12月31日	2012年12月31日	2011年12月31日
总资产	3,435.83	9,000.82	9,001.79
总负债	-1,552.00	4,003.13	4,002.00
所有者权益	4,987.83	4,997.70	4,999.79
	2013年度	2012年度	2011年度
营业收入	–	–	–
利润总额	-10.18	-2.08	-1.21
净利润	-10.18	-2.08	-1.21

注：以上财务数据未经审计。

5、主要下属企业情况

截至本报告书签署日，北京龙阁建设无下属控股子公司。

6、其他相关事项

（1）与上市公司的关联关系

根据《公司法》、《证券法》、《上市规则》等法律、法规及规范性文件的相关规定，北京龙阁建设在本次交易前不属于本公司的关联方。

（2）向上市公司推荐董事、监事及高级管理人员情况

截至本报告书签署日，北京龙阁建设不存在向本公司推荐董事、监事、高级管理人员的情形。

（3）最近五年受处罚情况

根据北京龙阁建设出具的书面说明，北京龙阁建设及其主要管理人员最近五年内未受到过行政处罚、刑事处罚，亦不存在与经济纠纷有关的重大民事诉讼或者仲裁。

（二十九）湖北盛世高金创业投资有限公司的基本情况

1、基本情况

公司名称：	湖北盛世高金创业投资有限公司
住所：	武汉东湖开发区珞瑜路716号华乐商务中心12层A室
法定代表人：	黎苑楚
注册资本：	26,300万元
公司类型：	有限责任公司
成立时间：	2011年3月24日
营业执照注册号：	420100000229702
税务登记证号：	420101572005J8X
经营范围：	创业投资业务；创业投资咨询业务；为创业企业提供创业管理服务业务（上述经营范围中国家有专项规定的项目经国家审批后或凭许可证在核定期限内经营）

2、产权控制关系

（1）出资情况

截至本报告书签署日，湖北盛世高金创业投资有限公司（以下简称“湖北盛世高金”）的股东出资情况如下表所示：

序号	股东名称	出资额（万元）	出资比例
1	肖丽媚	830	2.64%
2	闫以慧子	500	1.59%
3	吴仲钦	5,000	15.87%
4	李倩	500	1.59%
5	刘宜建	500	1.59%
6	刘桂林	500	1.59%
7	程武	600	1.91%
8	李振恒	1,500	4.76%
9	蒋明华	300	0.95%
10	杜维	1000	3.18%
11	张雯	1500	4.76%
12	黄鹏斐	500	1.59%
13	段星传	500	1.59%
14	顾扬	1,000	3.18%
15	深圳市睿广成长创业投资合伙企业（有限合伙）	2,000	6.35%
16	林军	500	1.59%
17	孙力	500	1.59%
18	蔡士红	1,000	3.18%
19	张越	600	1.91%
20	孙林	500	1.59%
21	于丽时	810	2.57%
22	张彦鑫	1,000	3.18%
23	徐延安	500	1.59%
24	邓兵	500	1.59%
25	彭廷芳	500	1.59%
26	庄贵阳	2,000	6.35%
27	陈达昌	500	1.59%
28	唐进新	1,000	3.18%
29	何智怀	500	1.59%
30	彭巍	500	1.59%
31	深圳市南山区科技创业服务中心	1,500	4.76%
32	宋文清	300	0.95%
33	高翔	500	1.59%
34	毛宇	560	1.78%
35	周波	500	1.59%
36	贾正盛	500	1.59%
合计		31,500	100.00%

（2）股权结构图（按认缴比例列示）

3、主要业务发展情况

湖北盛世高金主要从事股权投资业务。

4、最近三年的主要财务数据

湖北盛世高金成立以来的主要财务数据如下：

单位：万元

项目	2013年12月31日	2012年12月31日	2011年12月31日
总资产	25,339.66	25,589.73	16,087.81
总负债	24.59	11.54	3,800.00
所有者权益	25,315.07	25,578.19	12,287.81
	2013年度	2012年度	2011年度
营业收入	–	–	–
利润总额	-263.13	-505.56	-16.25
净利润	-263.13	-509.62	-12.19

注：2013年财务数据未经审计，2011、2012年财务数据已经审计。

5、主要下属企业情况

截至本报告书签署日，湖北盛世高金无下属控股子公司。

6、其他相关事项

（1）与上市公司的关联关系

根据《公司法》、《证券法》、《上市规则》等法律、法规及规范性文件的相关规定，湖北盛世高金在本次交易前不属于本公司的关联方。

（2）向上市公司推荐董事、监事及高级管理人员情况

截至本报告书签署日，湖北盛世高金不存在向本公司推荐董事、监事、高级管理人员的情形。

（3）最近五年受处罚情况

根据湖北盛世高金出具的书面说明，湖北盛世高金及其主要管理人员最近五年内未受到过行政处罚、刑事处罚，亦不存在与经济纠纷有关的重大民事诉讼或者仲裁。

（三十）深圳市睿广成长创业投资合伙企业（有限合伙）的基本情况

1、基本情况

公司名称：	深圳市睿广成长创业投资合伙企业（有限合伙