

(上接B30版)
三、公司的基本情况
(一) 标的公司的基本信息
本次收购的标的为 MP Biomedical Holdings, LLC 持有的 MP 公司 100% 股权, 标的公司的基本情况如下:

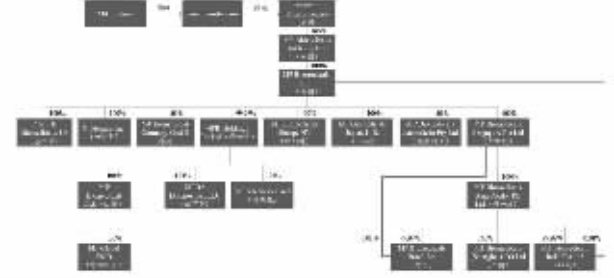

Table with 4 columns: Region, Company Name, Business Area, and Company Type. Lists subsidiaries like MP Biomedical LLC - USA, Q Biogen, Inc, etc.

(二) 主营业务情况
MP 公司的主营业务为生命科学和体外诊断领域的生产和销售。
1. 生命科学业务概述
MP 公司在生命科学业务领域提供广泛的的产品,包括生物化学、细胞生物学、实验室仪器、设备、试剂、试剂盒及试剂,产品主要用于药物开发、基因测序、蛋白质组学、代谢组学、食品安全分析及科学家的其他领域。

Table with 4 columns: Item, 2015年1-6月, 2014年1-6月, 2013年1-6月. Financial summary table.

(三) 标的公司100%股权评估情况
1. 评估方法
本次评估采用收益法评估 MP 公司 100% 股权价值。
2. 评估假设
(1) 评估基准日: 2015 年 9 月 30 日。
(2) 评估范围: MP 公司 100% 股权。

认为:公司就本次收购事宜聘请了中审国际会计师事务所(北京)有限公司作为资产评估机构,对本次收购的标的公司 100% 股权进行了评估,并出具了中审国际会计师事务所(北京)有限公司出具的《资产评估报告》。
2015 年 10 月 19 日,中审国际会计师事务所(北京)有限公司出具了《资产评估报告》,对本次收购的标的公司 100% 股权进行了评估,并出具了中审国际会计师事务所(北京)有限公司出具的《资产评估报告》。

本次收购的标的公司 100% 股权的评估价值为 14,640.00 万美元,折合人民币 93,574.76 万元。
2015 年 10 月 19 日,中审国际会计师事务所(北京)有限公司出具了《资产评估报告》,对本次收购的标的公司 100% 股权进行了评估,并出具了中审国际会计师事务所(北京)有限公司出具的《资产评估报告》。

(四) 交易标的的支付方式
1. 在交割前,本协议可在下列情形下终止:
(1) 交割前,买方应向卖方支付或提供足额保证金 1,500 万美元(“履约保证金”)后的余额。
(2) 交割前,买方应向卖方支付或提供足额保证金 1,500 万美元(“履约保证金”)后的余额。

北京七星华创电子股份有限公司 2015 第三季度报告

证券代码:002371 证券简称:七星电子 公告编号:2015-025

第一节 重要提示
公司董事会、监事会及董事、监事、高级管理人员保证季度报告内容的真实、准确、完整,不存在虚假记载、误导性陈述或者重大遗漏,并承担个别和连带的法律责任。

第二节 主要财务数据和股东变动
一、主要会计数据和指标
二、主要财务数据和股东变动

Table with 5 columns: Item, This Period, Last Period, Change, and Percentage. Financial data table.

Table with 2 columns: Item and Amount. Balance sheet table.

对公司根据《公开发行证券的公司信息披露解释性公告第 1 号—非经常性损益》定义界定的非经常性损益项目,以及把《公开发行证券的公司信息披露解释性公告第 1 号—非经常性损益》中列举的非经常性损益项目界定为经常性损益的项目,应说明原因。

一、报告期内普通股总股本及前 10 名普通股股东持股情况表

Table with 4 columns: Shareholder Name, Shareholding Nature, Shareholding Proportion, and Shareholding Quantity. Shareholder list table.

Table with 4 columns: Shareholder Name, Shareholding Nature, Shareholding Proportion, and Shareholding Quantity. Shareholder list table.

广发基金管理有限公司关于增加陆金所资管为旗下部分基金代销机构的公告

根据上海陆金所资产管理有限公司(以下简称“陆金所资管”)与广发基金管理有限公司(以下简称“本公司”)签订的代销协议,本公司决定自 2015 年 10 月 21 日起增加陆金所资管为旗下部分基金代销机构。

Table with 2 columns: Fund Name and Fund Code. List of funds.

广发基金管理有限公司 2015 年 10 月 21 日

广发基金管理有限公司广发纯债债券型证券投资基金非货币市场基金分红公告

公告送出日期:2015 年 10 月 21 日
一、公告基本信息
基金名称:广发纯债债券型证券投资基金
基金代码:000178

Table with 2 columns: Item and Amount. Dividend distribution table.

广发基金管理有限公司 2015 年 10 月 21 日

广发基金管理有限公司广发集利一年定期开放债券型证券投资基金非货币市场基金分红公告

公告送出日期:2015 年 10 月 21 日
一、公告基本信息
基金名称:广发集利一年定期开放债券型证券投资基金
基金代码:000267

Table with 2 columns: Item and Amount. Dividend distribution table.

广发基金管理有限公司 2015 年 10 月 21 日

中海基金关于旗下基金持有的股票停牌后估值方法变更的提示性公告

根据中国证监会《关于证券投资基金估值业务的指导意见》(证监会公告[2008]38号)及《中国证券投资基金业协会关于发布中基协公告[2015]18号》的要求,经与相关会计师事务所协商一致,中海基金决定自 2015 年 10 月 20 日起对旗下基金持有的停牌股票按照公允价值进行估值。

应当立即以下等情形通知买方及相关关联方进行协商:
(1) 对本协议项下各方做出的关于股权、债权、投票权等陈述和保证的违反;
(2) 对本协议项下各方做出的任何承诺或违约的陈述或违反;或,对本协议项下各方做出的任何承诺或违约的陈述或违反。

(三) 标的公司 100% 股权评估情况
1. 评估方法
本次评估采用收益法评估 MP 公司 100% 股权价值。

(四) 交易标的的支付方式
1. 在交割前,本协议可在下列情形下终止:
(1) 交割前,买方应向卖方支付或提供足额保证金 1,500 万美元(“履约保证金”)后的余额。

(五) 交易标的的支付方式
1. 在交割前,本协议可在下列情形下终止:
(1) 交割前,买方应向卖方支付或提供足额保证金 1,500 万美元(“履约保证金”)后的余额。

广发基金管理有限公司 2015 年 10 月 21 日

广发基金管理有限公司广发聚鑫债券型证券投资基金非货币市场基金分红公告

公告送出日期:2015 年 10 月 21 日
一、公告基本信息
基金名称:广发聚鑫债券型证券投资基金
基金代码:000118

Table with 2 columns: Item and Amount. Dividend distribution table.

广发基金管理有限公司 2015 年 10 月 21 日

广发基金管理有限公司关于旗下基金所持火炬电子(603678)估值调整的公告

鉴于火炬电子(股票代码:603678)股票因重大事件停牌,为使本基金管理人旗下相关基金的估值公平、合理,根据中国证券监督管理委员会《关于进一步规范证券投资基金估值业务的指导意见》(证监会公告[2008]38号)的要求,经与相关会计师事务所协商一致,广发基金管理有限公司决定自 2015 年 10 月 20 日起对旗下基金持有的火炬电子股票按照公允价值进行估值。

广发基金管理有限公司 2015 年 10 月 21 日

广发基金管理有限公司关于旗下基金所持华泰科技(002544)估值调整的公告

鉴于华泰科技(股票代码:002544)股票因重大事件停牌,为使本基金管理人旗下相关基金的估值公平、合理,根据中国证券监督管理委员会《关于进一步规范证券投资基金估值业务的指导意见》(证监会公告[2008]38号)的要求,经与相关会计师事务所协商一致,广发基金管理有限公司决定自 2015 年 10 月 20 日起对旗下基金持有的华泰科技股票按照公允价值进行估值。

广发基金管理有限公司 2015 年 10 月 21 日

广发基金管理有限公司关于旗下基金所持华泰高铁(000008)估值调整的公告

鉴于华泰高铁(股票代码:000008)股票因重大事件停牌,为使本基金管理人旗下相关基金的估值公平、合理,根据中国证券监督管理委员会《关于进一步规范证券投资基金估值业务的指导意见》(证监会公告[2008]38号)的要求,经与相关会计师事务所协商一致,广发基金管理有限公司决定自 2015 年 10 月 20 日起对旗下基金持有的华泰高铁股票按照公允价值进行估值。

广发基金管理有限公司 2015 年 10 月 21 日

中海基金关于旗下基金持有的股票停牌后估值方法变更的提示性公告

根据中国证监会《关于证券投资基金估值业务的指导意见》(证监会公告[2008]38号)及《中国证券投资基金业协会关于发布中基协公告[2015]18号》的要求,经与相关会计师事务所协商一致,中海基金决定自 2015 年 10 月 20 日起对旗下基金持有的停牌股票按照公允价值进行估值。