（上接B9版）

2018年12月20日，海纳机车召开股东会并做出决议，同意精良海纳将其持有海纳机车1,390万元出资转让给海纳进出口，其他股东放弃优先购买权。根据海纳进出口和精良海纳现行有效的《营业执照》、《公司章程》或《合伙协议》及工商档案记载，经对国家企业信用信息公示系统（http://www.gsxt.gov.cn/index.html）、天眼查(https://std.tianyancha.com/home)等网络核查，海纳进出口为精良海纳的全资子公司，本次转让系在同一实际控制人控制的公司间进行的股权转让，故本次转让的价格为1,390万元，为平价转让。

二、股权转让原因

根据海纳进出口和精良海纳出具的说明，并经对实际控制人张恒岩的访谈，本次股权转让的原因主要包括：

第一，海纳机车在早期的股权变动过程中，并未特别关注对以精良海纳、海纳进出口和海纳机车母子公司间多级的股权架构设置，因此形成了精良海纳控股海纳进出口，同时精良海纳与海纳进出口同时持有海纳机车股权的情况。精良海纳实际控制人张恒岩与其他股东共同商议后决定，理清各公司之间的持股关系，形成公司之间股权结构更为清晰的多级子公司架构模式，因此，决定将精良海纳持有的海纳机车53.71%股权转让给海纳进出口，形成精良海纳通过全资子公司海纳进出口间接控制海纳机车的结构；

第二，精良海纳的主营业务为碾米机的生产和销售，海纳进出口曾经主营进出口贸易业务，但目前该业务已经未再继续开展，精良海纳有意将海纳进出口作为未来专门的投资和持股平台。精良海纳将其持有的海纳机车股权转让给海纳进出口，一方面实现了通过海纳进出口对海纳机车股权集中管理的目的，另一方面也有利于实现精良海纳和海纳机车两个具有实体经营业务的公司彻底切割，保证两公司各自的独立性。

基于以上考虑，精良海纳将其持有的海纳机车股权转让给了全资子公司海纳进出口，本次股权转让具有合理的理由。

三、相应股份不存在潜在权属争议或者代持行为

精良海纳将其持有的海纳机车股权转让给海纳进出口具有合理的商业理由，本次股权转让系发生在100%控股的母子公司之间，平价转让的定价具有合理性，且相关股权转让款已经支付。

精良海纳和海纳进出口已就本次股权转让分别出具说明，本次股权转让之前，精良海纳和海纳进出口各自持有海纳机车股权，股权权属清晰，不存在代持行为。本次股权转让系两公司的真实意思表示，股权转让行为真实、有效，股权转让价款已经支付完毕，双方就本次股权转让不存在任何纠纷或潜在纠纷。本次股权转让后，精良海纳不再持有海纳机车股权，海纳进出口持有的海纳机车股权权属清晰，不存在代持行为。

同时，海纳进出口作为本次交易的交易对方，已经出具了《关于对标的公司出资和持股的承诺函》：“本公司因出资或受让而持有海纳机车股权，持有的海纳机车股权归本公司所有；不存在通过协议、信托或任何其他方式代他人持有海纳机车股权的情形……本公司拥有海纳机车股权完整的所有权，不存在代他人持有海纳机车股权的情况，能独立行使股东权利，承担股东义务，持有的海纳机车股权均不存在被质押、冻结等限制性情形。”

四、结论意见

独立财务顾问、律师认为：精良海纳2018年12月转让海纳机车53.71%股权具有合理的商业理由，股权转让以平价转让方式进行，定价公允具有合理性，相应的股份不存在潜在权属争议或者代持的情况。

6、根据报告书，市场上已有纵横机、克诺尔车辆设备（苏州）有限公司等企业获得了动车组制动盘的CRCC认证，同时有海纳机车等公司向上述持有CRCC证书的厂商提供高铁制动盘的中间产品。报告书称海纳机车是时速350公里“复兴号”中国标准动车组制动盘核心供货商。请公司进一步说明海纳机车所处动车组制动盘市场的经营模式和行业竞争情况，说明海纳机车在纵横机电的供货占比情况，并结合行业政策说明“复兴号”动车组制动盘的市场发展趋势。

【回复】：

一、行业经营模式及竞争情况

2007年4月首列“和谐号”动车组正式上线，“和谐号”高铁系由原中国铁道部通过吸收及引进国外技术、与国外厂商联合设计生产的高速动车组车辆，国产化程度相对较低。随着我国高铁列车及其零部件支持国产化的产业政策的陆续出台，以及我国在“和谐号”基础上对国外先进技术的消化吸收，2017年“复兴号”动车组正式运行，所涉车型时速主要包括350公里、250公里及160公里，主要由中国中车及下属公司负责设计生产，国产化程度达到较高水平。

在高铁生产过程中，制动系统是其核心系统，制动性能的好坏将直接影响列车的行车安全及运行品质。在目前动车组整车生产企业对制动系统集成采购的模式下，高铁的制动系统主要由制动系统集成商负责组装及生产。目前我国动车组制动系统集成商主要有纵横机电、南京中车浦镇海泰制动设备有限公司（以下简称“南京海泰”）等。

我国制动盘行业上下游总体情况如下：

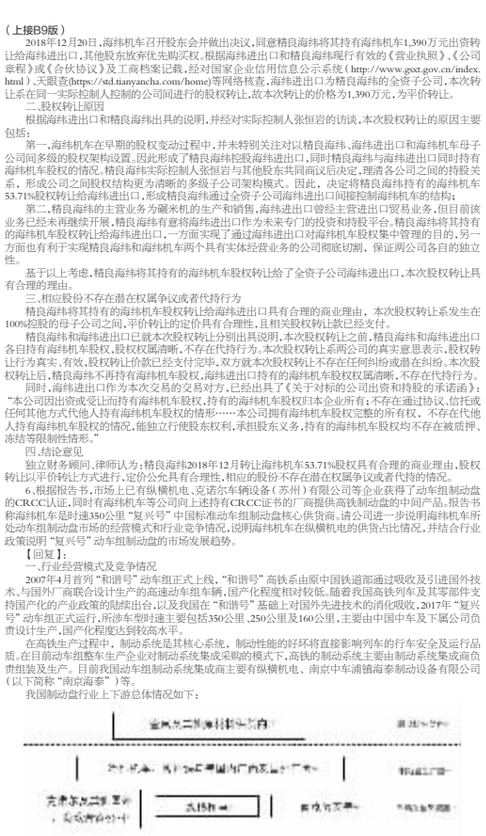

我国制动盘、制动系统集成行业主要参与主体情况如下：

纵横机电：该公司成立于1988年，为中国铁道科学研究院集团有限公司全资子公司，是高速铁路动车组牵引电气系统及网络控制系统国家工程研究中心、高速铁路动车组和大功率机车制动系统国产化项目和国家铁路智能运输系统工程技术研究中心平台建设项目、纵横机电现已形成较完善的适用于不同速度、不同车型的轨道交通制动系统，目前是主要的轨道交通制动系统供应商。

南京海泰：该公司成立于2005年，是中国中车南京浦镇车辆有限公司的控股子公司，是国内领先的、专业的轨道交通车辆制动系统方案解决商。该公司生产的制动系统实现了时速200~500公里速度等级高速动车组、时速120~200公里速度等级城际动车组以及时速60~120公里速度等级城轨车辆等轨道交通制动领域全覆盖。

克诺尔及其他国外厂商：目前该等公司主要通过其在国内设立的子公司或合资公司参与市场竞争。例如：克诺尔集团轨道车辆系统中国区总部在国内设有1家全资子公司及5家合资公司，主要从事轨道交通领域的制动、车门和空调系统相关产品的生产；商用车辆部在国内设有1家全资子公司和2家合资公司，主要负责全系列的商用车辆制动产品的生产。其中，克诺尔车辆设备（苏州）有限公司成立于2005年，位于苏州，为克诺尔集团全资子公司，是克诺尔集团制动系统产品的主要生产点。该公司于2014年获得CRCC动车组制动盘认证证书。

其他国外厂商主要包括西班牙ESTANDA等公司；西班牙ESTANDA成立于1953年，是西班牙大型的铸钢制品生产商，产品销往全球70多个国家和地区，其中；其制动盘产品供应于国内制动系统集成商。

常州中车铁马科技实业有限公司：该成立于2000年10月，隶属于中车旗型增机车车辆工艺研究所有限公司。主要从事基础制动装置、转向架装置、减振降噪装置等相关产品的谱系化研发、制造及销售，产品覆盖机车、客车、高速列车以及城市轨道交通关键零部件等相关领域，是高速列车国产化重要承担单位，其中，该公司生产的轮装制动盘和轴装制动盘产品在制动盘领域形成与海纳机车的竞争关系。

综上，在目前动车组整车生产企业对制动系统集成采购的模式下，制动盘产品主要销往制动系统集成制造商，例如；海纳机车、常州中车铁马科技实业有限公司等制动盘生产企业主要销往纵横机电、南京海泰等制动系统集成制造商。制动盘生产企业生产的主要是定制化产品，制动盘生产企业根据制动系统集成制造商的技术指标及设计图纸等标准进行产品的研发、试验，并进行后续的装车试验；在满足上述条件后，即可进入制动系统集成制造商的合格供应商名录，并根据与客户签订的采购合同进行生产，并在合同约定的期限内发货。

二、海纳机车在纵横机电的供货占比情况

由于行业特点及纵横机电采购产品种类庞杂，无法取得标的企业销售额占纵横机电总体采购额的比例。

三、“复兴号”动车组制动盘的市场发展趋势

（一）产业政策支持

国家大力支持轨道交通零部件及其上下游行业的发展，国务院、发改委工业和信息化部、交通运输部及国家铁路局等相关部门亦陆续制定和出台了《“十三五”现代综合交通运输体系发展规划》、《中长期铁路网规划》、《铁路“十三五”发展规划》等一系列产业政策、规划支持轨道交通行业的发展，国家产业政策的扶持可以给行业的发展创造良好的外部环境，有利于增强企业的自主创新能力并提供更大的发展空间。

“十三五”期间我国城市轨道交通持续高速增长，中央和地方政府均把城市轨道交通作为发展公共交通的重点。“十三五”期间“复兴号”列车及城际列车仍将迎来政策有力支持。根据《中长期铁路网规划（2016~2025）》，到2020年我国铁路网规模目标达到15万公里，其中高速铁路3万公里；到2025年，我国铁路网规模目标达到17.5万公里，其中高速铁路3.8万公里，截止2018年底，我国铁路营业里程达到13.1万公里，其中高速铁路营业里程2.9万公里。“十三五”期间，铁路营业里程年均复合增速达到4.39%，高铁营业里程年均复合增速达到8.83%。

（二）市场稳步发展

经查询国家统计局，2017年，2018年及2019年1~9月新生产动车组2,600辆，2,724辆，1,703辆，折合标准组分别约为325标准组，340标准组，212标准组。经查询铁路物资采购商务平台，2017年至2019年9月30日，350公里时速“复兴号”动车组共招标11次，累计招标621标准组。其中，2017年招标175标准组，2018年招标325标准组，2019年1~9月招标121标准组。随着“八纵八横”的新增需求，未来350公里时速“复兴号”动车组将保持持续稳定的增长趋势，将会带动350公里时速“复兴号”动车组市场的快速发展。

目前时速250公里“复兴号”动车组尚未开始生产，根据中国经营报披露，时速250公里“复兴号”标准动车组预计将在2020年上半年开启招标工作。未来时速250公里“复兴号”动车组制动盘市场将会伴随该车型列车的招标快速发展。

经查询铁路物资采购商务平台，2019年1~9月时速160公里“复兴号”动车组招标117列，根据中新经纬披露信息，包括广东、山东、江苏等12省份已公告市市通高铁时间表，未来作为高铁主力车型的时速160公里“复兴号”动车组将会快速增长，同时也将带动时速160公里“复兴号”动车组制动盘市场快速增长。

综合以上高铁发展规划，我国高铁车辆发展信息分析，“复兴号”作为我国自主研发制造的中国标准动车组车辆，产品型号将日益丰富，是未来动车组新增车辆的主流产品，“复兴号”列车制动盘的需求数量将随列车产量的增长稳定增长。

7、请公司按照《公开发行证券的公司信息披露内容与格式准则第26号——上市公司重大资产重组（2018年修订）》的要求，列表披露海纳机车报告期各期主要产品的产能、产量、期初及期末库存量、销量、销售收入以及销售价格的变动情况，并结合订单获取模式，说明海纳机车报告期内存货规模逐年攀升的原因及合理性，存货是否存在减值迹象。

【回复】：

一、报告期内公司主要产品产能、产量、销量、库存量情况

2017年、2018年及2019年1~9月份，海纳机车气缸盖及制动盘的产能如下表：

单位：件

| 产品类型 | 2017年度 | 2018年度 | 2019年1~9月 |
|---|---|---|---|
| 气缸盖 | 6,000.00 | 6,000.00 | 6,000.00 |
| 制动盘 | 20,160.00 | 44,370.00 | 96,000.00 |

报告期内，海纳机车各期主要产品的产量及销量情况如下：

单位：件

| 主要产品 | 2019年1~9月 | | | 2018年度 | | | 2017年度 | | |
|---|---|---|---|---|---|---|---|---|---|
| | 产量 | 销量 | 产销率 | 产量 | 销量 | 产销率 | 产量 | 销量 | 产销率 |
| 640铸钢轴装制动盘TKD600~DS64~00~01C | 9,651 | 8,153 | 84.48% | 15,939 | 15,568 | 97.67% | 7,183 | 7,537 | 104.93% |
| 750轮装制动盘TKD600~DS75C~00~01C | 11,996 | 11,906 | 99.25% | 21,467 | 20,940 | 97.55% | 10,299 | 9,963 | 96.74% |
| 121钢轴盘TKK121J~00~01C | 5,374 | 5,276 | 98.18% | 1,379 | 1,256 | 91.08% | 146 | 145 | 99.32% |
| 1060轮装制动盘TKJ600~DS06~00~01C | 2,551 | 2,458 | 96.35% | 806 | 715 | 88.71% | 132 | 118 | 89.39% |
| 64C盘体TKD600~DS64C~00~01C | 1,419 | 677 | 47.71% | 371 | – | – | 6 | 6 | 100.00% |
| 75E轮盘TKD600~DS75E~00~01 | 1,027 | 526 | 51.22% | 478 | – | – | 6 | 6 | 100.00% |
| 小计 | 32,018 | 28,996 | 90.56% | 40,440 | 38,479 | 95.15% | 17,772 | 17,775 | 100.02% |
| 占比 | 81.37% | 80.11% | – | 87.90% | 91.22% | – | 78.51% | 77.25% | – |

注：占比为占各期制动盘和气缸盖产品产量、销量合计数的比例。

报告期内，海纳机车各期主要产品的期初、期末库存量情况如下：

单位：件

| 主要产品 | 2019年9月30日在产品及日制半成品 | 2019年9月30日库存商品及发出商品 |
|---|---|---|
| 640铸钢轴装制动盘TKD600~DS64~00~01C | 7,185 | 1,799 |
| 75C轮装制动盘TKD600~DS75C~00~01C | 5,949 | 539 |
| 121钢轴盘TKK121J~00~01C | 2,626 | 36 |
| 1060轮装制动盘TKJ600~DS06~00~01 | 922 | 128 |
| 64C盘体TKD600~DS64C~00~01C | 1,021 | 1,113 |
| 75E轮盘TKD600~DS75E~00~01 | 1,314 | 979 |
| 小计 | 19,017 | 4,594 |
| 占比 | 49.56% | 72.84% |
| 主要产品 | 2018年12月31日在产品及日制半成品 | 2018年12月31日库存商品及发出商品 |
| 640铸钢轴装制动盘TKD600~DS64~00~01C | 2,772 | 395 |
| 75C轮装制动盘TKD600~DS75C~00~01C | 5,101 | 623 |
| 121钢轴盘TKK121J~00~01C | 1,873 | 215 |
| 1060轮装制动盘TKJ600~DS06~00~01 | 1,165 | 195 |
| 64C盘体TKD600~DS64C~00~01C | 37 | 367 |
| 75E轮盘TKD600~DS75E~00~01 | 85 | 472 |
| 小计 | 10,334 | 2,267 |
| 占比 | 85.06% | 46.71% |
| 主要产品 | 2017年12月31日在产品及日制半成品 | 2017年12月31日库存商品及发出商品 |
| 640铸钢轴装制动盘TKD600~DS64~00~01C | 743 | – |
| 75C轮装制动盘TKD600~DS75C~00~01C | 1,097 | 101 |
| 121钢轴盘TKK121J~00~01C | 13 | 1 |
| 1060轮装制动盘TKJ600~DS06~00~01 | 169 | – |
| 64C盘体TKD600~DS64C~00~01C | – | – |
| 75E轮盘TKD600~DS75E~00~01 | – | – |
| 小计 | 2,022 | 102 |
| 占比 | 61.07% | 14.03% |
| 主要产品 | 2017年1月1日在产品及日制半成品 | 2017年1月1日库存商品及发出商品 |
| 640铸钢轴装制动盘TKD600~DS64~00~01C | 240 | 391 |
| 75C轮装制动盘TKD600~DS75C~00~01C | 771 | 142 |
| 1060轮装制动盘TKJ600~DS06~00~01 | – | 5 |
| 121钢轴盘TKK121J~00~01C | – | – |
| 64C盘体TKD600~DS64C~00~01C | – | – |
| 75E轮盘TKD600~DS75E~00~01 | – | – |
| 小计 | 1,011 | 538 |
| 占比 | 52.11% | 30.96% |

注：占比为占各期末制动盘和气缸盖产品的合计库存数的比例。

上述主要产品占各期期末制动盘及气缸盖库存金额的比例如下：

单位：万元

| 类别 | 上表主要产品金额 | | | |
|---|---|---|---|---|
| | 2019年9月30日 | 2018年12月31日 | 2017年12月31日 | 2017年1月1日 |
| 在产品及日制半成品 | 4,542.90 | 2,828.81 | 414.45 | 291.2 |
| 库存商品及发出商品 | 1,469.58 | 709 | 29.96 | 175.61 |
| 小计 | 6,012.48 | 3,537.81 | 444.41 | 466.81 |
| 占比 | 86.17% | 82.09% | 59.96% | 55.63% |

二、海纳机车订单获取模式及存货增长的原因

报告期各期末，标的公司存货情况如下：

单位：万元

| 项目 | 2019年9月30日 | | | |
|---|---|---|---|---|
| | 账面余额 | 占比 | 跌价准备 | 账面价值 |
| 原材料 | 594.32 | 7.83% | – | 594.32 |
| 在产品及日制半成品 | 5,029.15 | 66.30% | – | 5,029.15 |
| 库存商品 | 1,704.24 | 22.47% | 3.58 | 1,700.66 |
| 发出商品 | 257.88 | 3.40% | – | 257.88 |
| 合计 | 7,585.59 | 100.00% | 3.58 | 7,582.01 |
| 项目 | 2018年12月31日 | | | |
| | 账面余额 | 占比 | 跌价准备 | 账面价值 |
| 原材料 | 1,200.63 | 21.63% | – | 1,200.63 |
| 在产品及日制半成品 | 3,151.38 | 56.77% | – | 3,151.38 |
| 库存商品 | 537.84 | 9.69% | – | 537.84 |
| 发出商品 | 661.05 | 11.91% | – | 661.05 |
| 合计 | 5,550.90 | 100.00% | – | 5,550.90 |
| 项目 | 2017年12月31日 | | | |
| | 账面余额 | 占比 | 跌价准备 | 账面价值 |
| 原材料 | 479.37 | 38.36% | – | 479.37 |
| 在产品及日制半成品 | 612.24 | 48.99% | – | 612.24 |
| 库存商品 | 145.97 | 11.68% | – | 145.97 |
| 发出商品 | 12.15 | 0.97% | – | 12.15 |
| 合计 | 1,249.73 | 100.00% | – | 1,249.73 |

随着标的公司业务规模的大幅增长，公司存货也逐步增加。各期末，标的公司存货账面价值分别为1,249.73万元、5,550.90万元和7,582.01万元，占各期末流动资产的比例分别为17.39%、32.84%和40.30%，占比逐步增加，其中，在产品及日制半成品、库存商品和发出商品期末余额增幅较大。

海纳机车一般根据纵横机电的需求计划安排制动盘产品的生产，同时为提高产品发货效率，保证制动盘供货的及时性，海纳机车会根据需求计划提前生产部分产品。纵横机电一般根据其具体的需求，在其供应商协同系统中向海纳机车发出需求订单，并签订采购协议，随后海纳机车根据协议向纵横机电发货，报告期内，海纳机车存货规模逐年增加的原因如下：

1、截至纵横机电对产品供货时间要求较高，海纳机车为提高制动盘产品供应的及时性，一般会根据纵横机电的需求计划提前安排产品的生产，保证从铸造车间开始的日制半成品的储备数量满足纵横机电需求计划。在纵横机电具体提出需求订单后，海纳机车将根据库存商品情况及时发货，或者进行后续机加工等工序后发货，从而保证客户需求得到及时的满足。报告期内，纵横机电的需求计划逐年增长，导致标的公司各报告期末存货余额呈现增长。

2、2018年，海纳机车取得《济宁市重污染应急绿色标杆企业证书》，准予其在稷岳预警和黄岗预警应急响应期间执行《济宁市重污染应急绿色管控试试方案》相关豁免措施，同时还取得《2018~2019年秋冬季错峰生产绿色标杆企业证书》，其生产活动不受冬季错峰生产影响，2019年，根据《济宁市2019~2020年秋冬季工业企业绿色管控实施方案（试行）》（济气标治办发〔2019〕41号）的要求，对建材、焦化、铸造等相关行业实施秋冬季绿色管控，采暖季期间，对铸造行业满足A级的企业可不予限产，满足B级的企业生产不少于1个月（12月或1月），其他情形的企业在停产不少于1个月（12月或1月），其他情形的企业在停产不少于1个月（12月或1月），其他情形的企业在停