东旭蓝天新能源股份有限公司

证券代码:000040 证券简称:东旭蓝天 公告编号:2024-018

2023 年度报告摘要

一、重要提示

本年度报告摘要来自年度报告全文,为全面了解本公司的经营成果、财务状况及未来发展规划,投资者应当到证监会指定媒体仔细阅读年度报告全文。

所有董事均已出席了审议本报告的董事会会议。

非标准审计意见提示

√适用 □不适用

中兴财光华会计师事务所(特殊普通合伙)于2024年7月4日对东旭蓝天新能源股份有限公司2023年度财务报告出具了带强调事项段的保留意见的审计报告,为公司内部控制有效性出具了否定意见的审计报告。本公司董事会对相关事项已有专项说明,监事会对董事会专项说明发表了意见,敬请投资者注意阅读。

董事会审议的报告期利润分配预案或公积金转增股本预案

√适用 □不适用

是否以公积金转增股本

□是 √否

公司经本次董事会审议通过的利润分配预案为:以1,486,873,870股为基数,向全体股东每10股派发现金红利0元(含税),送红股0股(含税),不以公积金转增股本。

董事会决议通过的本报告期优先股利润分配预案

□适用 √不适用

二、公司基本情况

1、公司简介

股票简称	东旭蓝天	股票代码	000040
股票上市交易所	深圳证券交易所		
联系人和联系方式	董事会秘书	证券事务代表	
姓名	王正军	刘莹	
办公地址	北京市西城区菜园街1号	深圳市罗湖区东门中路1011号鸿基大厦25楼	
传真	--	--	
电话	010-63541562	0755-82367726	
电子信箱	sz000040@dongxu.com	sz000040@dongxu.com	

2、报告期主要业务或产品简介

公司紧跟国家重大战略部署,坚定碳中和、乡村振兴战略方向,依托新能源、生态环保双主业布局,聚焦绿色能源、绿色环境的协同发展,为客户提供智慧能源运营管理、生态环境治理等一体化的绿色发展综合解决方案和技术服务。

公司主要产品为电力,按照国民经济行业分类,所属行业为电力生产行业中的风力发电以及太阳能发电。报告期内,公司所属行业及主营业务未发生变化。

公司主要业务包括:

新能源业务。公司拥有光伏组件生产、电站开发、施工建设、智能运维、技术研发等完整光伏发电体系,自持光伏电站并网装机容量约1GW。公司已搭建起光伏电站智能运维管理平台,实现了光伏电站大数据采集、智能化故障诊断、运维管理全周期的智慧能源管理,自运维及代运维项目约2GW。

生态环保业务。公司立足生态综合治理、水环境修复及运营、土壤修复等领域,为地方政府提供基础设施建设和生态环保等领域的规划、设计、投资、建设、运营、管理等全周期解决方案。作为传统生态治理业务的补充,在国家乡村振兴战略的指引下,公司大力发展生态农业,依托现有光伏基地,采用 “农光互补”模式,试点“茶园综合体”项目,建成以大别山油茶产业化为基础,从育种、育苗、栽培到油茶压榨全流程农产品产业,努力打造中国茶油知名品牌。

3、主要会计数据和财务指标

(1)近三年主要会计数据和财务指标

公司是否需追溯调整或重述以前年度会计数据

√是 □否

追溯调整或重述原因

会计政策变更

元

	2023年末	2022年末		本年末比上年末增减	2021年末	
		调整前	调整后		调整前	调整后
总资产	23,807,858,397.85	25,473,554,500.66	25,538,488,869.72	-6.78%	26,152,927,015.00	26,223,549,347.52
归属于上市公司股东的净资产	11,099,605,139.12	11,264,291,285.68	11,264,291,285.68	-1.46%	11,585,277,202.14	11,584,301,899.82
	2023年	2022年		本年比上年增减	2021年	
		调整前	调整后		调整前	调整后
营业收入	1,489,483,032.52	3,036,207,794.72	3,036,207,794.72	-50.94%	3,876,723,009.56	3,876,723,009.56
归属于上市公司股东的净利润	-175,925,310.99	-309,274,315.22	-308,299,012.90	42.94%	-590,275,892.41	-591,251,194.73
归属于上市公司股东的扣除非经常性损益的净利润	-202,130,533.94	-520,955,688.78	-519,980,386.46	61.13%	-620,551,853.33	-621,527,155.65
经营活动产生的现金流量净额	380,248,620.39	881,120,271.07	881,120,271.07	-56.84%	257,751,864.22	257,751,864.22
基本每股收益(元/股)	-0.1183	-0.2080	-0.2073	42.93%	-0.3970	-0.3976
稀释每股收益(元/股)	-0.1183	-0.2080	-0.2073	42.93%	-0.3970	-0.3976
加权平均净资产收益率	-1.57%	-2.71%	-2.70%	1.13%	-4.97%	-4.98%

会计政策变更的原因及会计差错更正的情况

《企业会计准则解释第16号》(财会[2022]31号)(“解释第16号”)中“关于单项交易产生的资产和负债相关的递延所得税不适用初始确认豁免的会计处理规定”

根据该规定,对于不是企业合并、交易发生时既不影响会计利润也不影响应纳税所得额(或可抵扣亏损)、且初始确认的资产和负债导致产生等额应纳税暂时性差异和可抵扣暂时性差异的单项交易(包括承租人在租赁期开始日初始确认租赁负债并计入使用权资产的租赁交易以及固定资产因存在弃置义务而确认预计负债并计入固定资产成本的交易等),不适用《企业会计准则第18号——所得税》中关于豁免初始确认递延所得税负债和递延所得税资产的规定。对该交易因资产和负债的初始确认所产生的应纳税暂时性差异和可抵扣暂时性差异,应当在交易发生时分别确认相应的递延所得税负债和递延所得税资产。本公司自2023年1月1日起适用该规定,对于在首次施行该规定的财务报表列报最早期间的期初因适用该规定的单项交易而确认的租赁负债和使用权资产,产生应纳税暂时性差异和可抵扣暂时性差异的,将累积影响数调整财务报表列报最早期间的期初留存收益及其他相关财务报表项目。

(2)分季度主要会计数据

单位:元

	第一季度	第二季度	第三季度	第四季度
营业收入	395,074,284.00	543,073,162.03	357,785,162.88	193,550,423.61
归属于上市公司股东的净利润	16,221,272.40	9,111,357.64	21,547,596.97	-222,805,538.00
归属于上市公司股东的扣除非经常性损益的净利润	16,828,124.32	12,452,418.67	19,546,582.61	-250,957,659.54
经营活动产生的现金流量净额	-42,474,734.57	144,686,054.02	172,471,533.24	105,565,767.70

上述财务指标或其加总数是否与公司已披露季度报告、半年度报告相关财务指标存在重大差异

√是 □否

根据最新会计监管政策及审计机构意见,出于谨慎性判断,将部分营业收入按照净额法确认,并在上表中同步对前三季度营业收入进行了调整,该调整对净利润无影响。

4、股本及股东情况

(1)普通股股东和表决权恢复的优先股股东数量及前10名股东持股情况表

单位:股

报告期末普通股股东总数	81,082	年度报告披露日前一个月末普通股股东总数	84,570	报告期末表决权恢复的优先股股东总数	0	年度报告披露日前一个月末表决权恢复的优先股股东总数	0

前10名股东持股情况(不含通过转融通出借股份)

股东名称	股东性质	持股比例	持股数量	持有有限售条件的股份数量	质押、标记或冻结情况	
					股份状态	数量
东旭集团有限公司	境内非国有法人	39.04%	580,419,914	423,673,200	质押	576,673,200
					不适用	580,419,914
前海开源基金-浦发银行-国民信托-国民信托·证通7号单一资金信托	其他	2.89%	42,971,601	0	不适用	0
#徐开东	境内自然人	1.03%	15,371,600	0	不适用	0
杨国梁	境内自然人	0.80%	11,876,800	0	不适用	0
山东海润投资集团有限公司	境内非国有法人	0.47%	6,917,900	0	不适用	0
香港中央结算有限公司	境外法人	0.42%	6,200,690	0	不适用	0
#毛永彪	境内自然人	0.27%	3,950,000	0	不适用	0
余春宝	境内自然人	0.24%	3,615,800	0	不适用	0
中信建投证券股份有限公司	国有法人	0.22%	3,339,200	0	不适用	0
王金泉	境内自然人	0.22%	3,300,000	0	不适用	0
上述股东关联关系或一致行动的说明	截止报告期末,尚未获悉上述股东之间是否存在关联关系,亦尚未获悉是否属于《上市收购管理办法》规定的一致行动人。					
参与融资融券业务股东情况说明(如有)	上述股东中参与融资融券业务情况如下: 1、徐开东通过国金证券股份有限公司客户信用交易担保证券账户持有公司股票4,567,800股,通过普通证券账户持有公司股票10,803,800股,合计持有公司股票15,371,600股; 2、毛永彪通过东方证券股份有限公司客户信用交易担保证券账户持有公司股票500,000股;通过普通证券账户持有公司股票3,450,000股;合计持有公司股票3,950,000股。					

前十名股东参与转融通业务出借股份情况

□适用 √不适用

前十名股东较上期发生变化

□适用 √不适用

(2)公司优先股股东总数及前10名优先股股东持股情况表

□适用 √不适用

公司报告期无优先股股东持股情况。

(3)以方框图形式披露公司与实际控制人之间的产权及控制关系

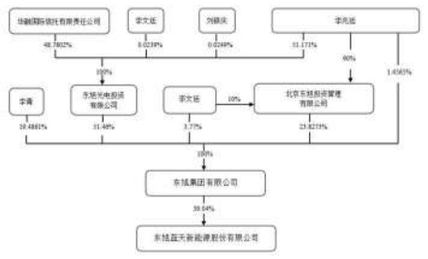

5、在年度报告批准报出日存续的债券情况

□适用 √不适用

三、重要事项

由于公司2023年度财务报告内部控制被出具否定意见的审计报告,同时公司因控股股东东旭集团有限公司非经营性占用公司资金77.96亿元,触及《深圳证券交易所股票上市规则》9.8.1条、9.8.2条相关规定,公司股票交易将被实施其他风险警示。

东旭蓝天新能源股份有限公司

董 事 会

二〇二四年七月五日

证券代码:000040 证券简称:东旭蓝天 公告编号:2024-016

东旭蓝天新能源股份有限公司
第十届董事会第十六次会议决议公告

本公司及董事会全体成员保证信息披露的内容真实、准确、完整,没有虚假记载、误导性陈述或重大遗漏。

一、董事会会议召开情况

东旭蓝天新能源股份有限公司(以下简称“公司”)第十届董事会第十六次会议通知于2024年7月2日以电话和口头通知等方式发出,会议于2024年7月4日下午15:00在公司3A05会议室以现场结合通讯方式召开,会议由公司董事长赵艳军先生主持,应出席董事8名,实际出席董事8名,公司监事和高级管理人员列席了本次会议。本次会议的召集、召开及表决程序符合《中华人民共和国公司法》等有关法律、行政法规、规范性文件及《东旭蓝天新能源股份有限公司章程》的有关规定。

二、董事会会议审议情况

1、审议通过了《董事会2023年度工作报告》

表决结果:8票同意,0票反对,0票弃权。

本议案尚需提交公司2023年年度股东大会审议通过。

具体内容详见公司同日在巨潮资讯网(http://www.cninfo.com.cn)上披露的《董事会2023年度工作报告》。

2、审议通过了《2023年度财务决算报告》

表决结果:8票同意,0票反对,0票弃权。

本议案尚需提交公司2023年年度股东大会审议通过。

具体内容详见公司同日在巨潮资讯网(http://www.cninfo.com.cn)上披露的《2023年度财务决算报告》。

3、审议通过了《2023年年度报告及其摘要》

表决结果:8票同意,0票反对,0票弃权。

本议案尚需提交公司2023年年度股东大会审议通过。

具体内容详见公司同日在巨潮资讯网(http://www.cninfo.com.cn)上披露的《2023年年度报告》及《2023年年度报告摘要》。

4、审议通过了《关于2023年计提各项资产减值准备的议案》

根据财政部颁发《企业会计准则》和公司相关财务管理、核算制度,公司2023年度各项资产减值准备累计计提452,156,341.01元,累计转回减值准备212,759,277.46元。

表决结果:8票同意,0票反对,0票弃权。

具体内容详见公司同日在巨潮资讯网(http://www.cninfo.com.cn)上披露的《关于2023年计提各项资产减值准备的公告》。

5、审议通过了《2023年度利润分配的预案》

经中兴财光华会计师事务所(特殊普通合伙)审计确认,2023年度母公司实现净利润-77,899,224.37元,加母公司年初未分配利润-732,125,148.06元,2023年末母公司可供分配利润为-810,024,372.43元。2023年度公司实现合并归属于母公司所有者的净利润-175,925,310.99元,加合并报表年初未分配利润-1,107,146,734.58元,2023年末公司合并报表可供分配利润-1,283,072,045.57元。 由于公司2023年末可供股东分配的利润为负,故2023年度不派发现金红利,无资本公积转增股本方案。

表决结果:8票同意,0票反对,0票弃权。

本议案尚需提交公司2023年年度股东大会审议通过。

6、审议通过了《2023年度内部控制评价报告》

表决结果:8票同意,0票反对,0票弃权。

具体内容详见公司同日在巨潮资讯网(http://www.cninfo.com.cn)上披露的《2023年度内部控制评价报告》。

7、审议通过了《关于与东旭集团财务有限公司签署〈金融服务协议〉的关联交易议案》

鉴于公司与财务公司的控股股东均为东旭集团,本次交易构成关联交易,关联董事高超先生回避表决。

表决结果:7票同意,0票反对,0票弃权。

本议案尚需提交公司2023年年度股东大会审议通过。

具体内容详见公司同日在巨潮资讯网(http://www.cninfo.com.cn)上披露的《关于与东旭集团财务有限公司签署〈金融服务协议〉的关联交易公告》。

8、审议通过了《关于在东旭集团财务有限公司开展金融业务的风险处置预案》

鉴于公司与财务公司的控股股东均为东旭集团,本次交易构成关联交易,关联董事高超先生回避表决。

表决结果:7票同意,0票反对,0票弃权。

具体内容详见公司同日在巨潮资讯网(http://www.cninfo.com.cn)上披露的《关于在东旭集团财务有限公司开展金融业务的风险处置预案》。

9、审议通过了《关于东旭集团财务有限公司2023年度风险评估报告》

鉴于公司与财务公司的控股股东均为东旭集团,本次交易构成关联交易,关联董事高超先生回避表决。

表决结果:7票同意,0票反对,0票弃权。

具体内容详见公司同日在巨潮资讯网(http://www.cninfo.com.cn)上披露的《关于东旭集团财务有限公司2023年度风险评估报告》。

10、审议通过了《关于2023年度财务报告及内控报告非标准审计意见涉及事项的专项说明》

公司2023年度财务报告由中兴财光华会计师事务所(特殊普通合伙)审计,该所为本公司出具了带强调事项段的保留意见的审计报告和否定意见的内控审计报告。

董事会认为:中兴财事务所对公司2023年度财务报表出具了带强调事项段的保留意见的审计报告和否定意见的内控审计报告,反映了公司的财务状况,揭示了公司存在的风险,上述报告是根据中国注册会计师审计准则要求,出于职业判断出具的,依据和理由符合有关规定。公司董事会尊重会计师事务所依据其独立性作出的相关报告。董事会和管理层将针对非标准审计意见所涉及的事项,采取积极有效的措施解决相关问题,努力消除其影响,切实维护公司和全体股东的利益。

表决结果:8票同意,0票反对,0票弃权。

具体内容详见公司同日在巨潮资讯网(http://www.cninfo.com.cn)上披露的《关于2023年度财务报告及内控报告非标准审计意见涉及事项的专项说明》。

11、审议通过了《关于公司2024年度日常关联交易预计的议案》

根据公司业务的发展和生产经营需要,公司及控股子公司预计将与控股股东东旭集团及其关联方发生经营性日常关联交易总金额800万元,公司及控股子公司2023年度与上述关联方发生的日常关联交易总额为587.51万元。

鉴于公司与财务公司的控股股东均为东旭集团,本次交易构成关联交易,关联董事高超先生回避表决。

表决结果:7票同意,0票反对,0票弃权。

本议案尚需提交公司2023年年度股东大会审议通过。

具体内容详见公司同日在巨潮资讯网(http://www.cninfo.com.cn)上披露的《关于2024年度日常关联交易预计的公告》。

12、审议通过了《关于未弥补亏损达到实收股本总额三分之一的议案》

经中兴财光华会计师事务所(特殊普通合伙)审计,截至2023年12月31日,公司2023年度合并财务报表中未分配利润为-1,283,072,045.57元,实收股本为1,486,873,870元,公司未弥补亏损金额超过实收股本总额三分之一。

表决结果:8票同意,0票反对,0票弃权。

本议案尚需提交公司2023年年度股东大会审议通过。

具体内容详见公司同日在巨潮资讯网(http://www.cninfo.com.cn)上披露的《关于未弥补亏损达到实收股本总额三分之一的公告》。

13、审议通过了《2023环境、社会及公司治理(ESG)报告》

表决结果:8票同意,0票反对,0票弃权。

具体内容详见公司同日在巨潮资讯网(http://www.cninfo.com.cn)上披露的《2023环境、社会及公司治理(ESG)报告》。

14、审议通过了《独立董事对独立性情况的自查报告》

表决结果:5票同意,0票反对,0票弃权。独立董事王晓东、刘治钦、汪三贵回避表决。

具体内容详见公司同日在巨潮资讯网(http://www.cninfo.com.cn)上披露的《董事会关于对独立董事独立性情况的专项意见》。

15、审议通过了《关于会计政策变更的议案》

根据财政部的规定,公司自2023年1月1日起执行上述企业会计准则。公司因执行财政部发布的准则解释第16号的相关规定,对公司会计政策进行了变更。

表决结果:8票同意,0票反对,0票弃权。

具体内容详见公司同日在巨潮资讯网(http://www.cninfo.com.cn)上披露的《关于会计政策变更的公告》。

16、审议通过了《关于召开2023年年度股东大会的议案》

根据《中华人民共和国公司法》和《公司章程》等法律、法规和规范性文件的要求,公司2023年年度股东大会定于2024年7月26日下午14:30在北京市西城区菜园街1号综合会议室召开,审议公司2023年年度报告等及其他相关议案。

表决结果:8票同意,0票反对,0票弃权。

具体内容详见公司同日在巨潮资讯网(http://www.cninfo.com.cn)上披露的《关于召开2023年年度股东大会的通知》。

17、审议通过了《公司2024年第一季度报告》

表决结果:8票同意,0票反对,0票弃权。

具体内容详见公司同日在巨潮资讯网(http://www.cninfo.com.cn)上披露的《公司2024年第一季度报告》。

18、审议通过了《关于为全资子公司东旭新能源投资有限公司贷款7.999亿元展期事项提供担保的议案》

根据经营需要,公司全资子公司东旭新能源投资有限公司向华夏银行股份有限公司北京德外支行申请7.999亿元贷款展期,期限至2032年9月28日止,由公司为其提供担保。

表决结果:8票同意,0票反对,0票弃权。

具体内容详见公司同日在巨潮资讯网(http://www.cninfo.com.cn)上披露的《关于为全资子公司东旭新能源投资有限公司贷款7.999亿元展期事项提供担保的公告》。

(下转B100版)

东旭蓝天新能源股份有限公司

2024 第一季度报告

证券代码:000040 证券简称:东旭蓝天 公告编号:2024-024

本公司及董事会全体成员保证信息披露的内容真实、准确、完整,没有虚假记载、误导性陈述或重大遗漏。

重要内容提示:

1.董事会、监事会及董事、监事、高级管理人员保证季度报告的真实、准确、完整,不存在虚假记载、误导性陈述或重大遗漏,并承担个别和连带的法律责任。

2.公司负责人、主管会计工作负责人及会计机构负责人(会计主管人员)声明:保证季度报告中财务信息的真实、准确、完整。

3.第一季度报告是否经审计

□是 √否

一、主要财务数据

(一)主要会计数据和财务指标

公司是否需追溯调整或重述以前年度会计数据

□是 √否

	本报告期	上年同期	本报告期比上年同期增减(%)
营业收入(元)	231,205,365.82	583,622,511.78	-60.38%
归属于上市公司股东的净利润(元)	-16,200,765.20	16,221,272.40	-199.87%
归属于上市公司股东的扣除非经常性损益的净利润(元)	-19,648,991.65	16,828,124.32	-216.76%
经营活动产生的现金流量净额(元)	-30,304,802.54	-42,474,734.57	28.65%
基本每股收益(元/股)	-0.0109	0.0109	-200.00%
稀释每股收益(元/股)	-0.0109	0.0109	-200.00%
加权平均净资产收益率	-0.15%	0.14%	-0.29%
	本报告期末	上年度末	本报告期末比上年度末增减(%)
总资产(元)	23,616,632,680.82	23,807,858,397.85	-0.80%
归属于上市公司股东的所有者权益(元)	11,082,800,711.40	11,099,605,139.12	-0.15%

(二)非经常性损益项目和金额

√适用 □不适用

单位:元

项目	本报告期金额	说明
计入当期损益的政府补助(与公司正常经营业务密切相关、符合国家政策规定、按照确定的标准享有、对公司损益产生持续影响的政府补助除外)	2,423,036.45	主要系政府补助
除上述各项之外的其他营业外收入和支出	1,054,065.64	主要系本期收到赔偿款
其他符合非经常性损益定义的损益项目	67,324.57	主要系个税手续费返还
减:所得税影响额	96,176.80	
少数股东权益影响额(税后)	23.41	
合计	3,448,226.45	--

其他符合非经常性损益定义的损益项目的具体情况

□适用 √不适用

公司不存在其他符合非经常性损益定义的损益项目的具体情况。

将《公开发行证券的公司信息披露解释性公告第1号——非经常性损益》中列举的非经常性损益项目界定为经常性损益项目的情况说明

□适用 √不适用

公司不存在将《公开发行证券的公司信息披露解释性公告第1号——非经常性损益》中列举的非经常性损益项目界定为经常性损益的项目的情形。

(三)主要会计数据和财务指标发生变动的情况及原因

√适用 □不适用

一、资产负债表	本报告期末	上年度末	变动比率	变动说明
应收款项融资	3,945,062.64	7,923,575.44	-50.21%	主要系本期使用银行承兑汇票结算减少影响
二、利润表	年初至报告期期末金额	上年同期金额	变动比率	变动说明
营业收入	231,205,365.82	583,622,511.78	-60.38%	主要系公司根据市场环境及业务发展情况,调整及收缩业务范围所致
营业成本	166,229,727.89	480,315,474.50	-65.39%	主要系营业收入较上年同期减少,营业成本随之减少
管理费用	47,620,424.47	21,717,934.65	119.27%	主要系本期咨询服务费、房租水电物业费及工资社保费险较上年同期增加
研发费用	3,572,539.19	6,065,404.51	-41.10%	主要系本期基于降本增效,优化现有研发项目投入规模
其他收益	2,490,361.02	499,557.06	398.51%	主要系本期收到政府补助增加
投资收益(损失以“-”号填列)	-3,429.44	95,551.59	-103.59%	主要系本期权益法核算的长期股权投资收益减少
信用减值损失(损失以“-”号填列)	12,159,595.77	-1,912,552.36	-735.78%	主要系已确认为坏账损失的应收账款在本期收回,转回应收账款坏账准备
营业外收入	2,995,673.55	1,110.59	269637.13%	主要系本期收到赔偿款
营业外支出	1,941,607.91	1,345,150.89	44.34%	主要系本期扶贫支出及违约金增加
所得税费用	5,388,072.21	9,323,807.14	-42.21%	主要系本期税前利润较上年同期下降

二、股东信息

(一)普通股股东总数和表决权恢复的优先股股东数量及前十名股东持股情况表

单位:股

报告期末普通股股东总数	80,899	报告期末表决权恢复的优先股股东总数(如有)	0

前10名股东持股情况(不含通过转融通出借股份)

股东名称	股东性质	持股比例(%)	持股数量	持有有限售条件的股份数量	质押、标记或冻结情况	
					股份状态	数量
东旭集团有限公司	境内非国有法人	39.04%	580,419,914.00	423,673,200.00	质押	576,673,200.00
					冻结	580,419,914.00
前海开源基金-浦发银行-国民信托-国民信托·证通7号单一资金信托	其他	2.89%	42,971,601.00	0.00	不适用	0.00
#徐开东	境内自然人	1.03%	15,371,600.00	0.00	不适用	0.00
杨国梁	境内自然人	0.70%	10,376,800.00	0.00	不适用	0.00
香港中央结算有限公司	境外法人	0.56%	8,394,302.00	0.00	不适用	0.00
山东海润投资集团有限公司	境内非国有法人	0.47%	6,917,900.00	0.00	不适用	0.00
#毛永彪	境内自然人	0.27%	3,950,000.00	0.00	不适用	0.00
余春宝	境内自然人	0.25%	3,715,800.00	0.00	不适用	0.00
王金泉	境内自然人	0.24%	3,600,000.00	0.00	不适用	0.00
中信建投证券股份有限公司	国有法人	0.22%	3,319,600.00	0.00	不适用	0.00

前10名无限售条件股东持股情况

股东名称	持有无限售条件股份数量	股份种类	
		股份种类	数量
东旭集团有限公司	156,746,714.00	人民币普通股	156,746,714.00
前海开源基金-浦发银行-国民信托-国民信托·证通7号单一资金信托	42,971,601.00	人民币普通股	42,971,601.00
#徐开东	15,371,600.00	人民币普通股	15,371,600.00
杨国梁	10,376,800.00	人民币普通股	10,376,800.00
香港中央结算有限公司	8,394,302.00	人民币普通股	8,394,302.00
山东海润投资集团有限公司	6,917,900.00	人民币普通股	6,917,900.00
#毛永彪	3,950,000.00	人民币普通股	3,950,000.00
余春宝	3,715,800.00	人民币普通股	3,715,800.00
王金泉	3,600,000.00	人民币普通股	3,600,000.00
中信建投证券股份有限公司	3,319,600.00	人民币普通股	3,319,600.00
上述股东关联关系或一致行动的说明	截止报告期末,尚未获悉上述股东之间是否存在关联关系,亦尚未获悉是否属于《上市收购管理办法》规定的一致行动人。		
前10名股东参与融资融券业务情况说明(如有)	上述股东中参与融资融券业务情况如下: 1、徐开东通过国金证券股份有限公司客户信用交易担保证券账户持有公司股票4,567,800股,通过普通证券账户持有公司股票10,803,800股,合计持有公司股票15,371,600股; 2、毛永彪通过东方证券股份有限公司客户信用交易担保证券账户持有公司股票500,000股;通过普通证券账户持有公司股票3,450,000股;合计持有公司股票3,950,000股。		

持股5%以上股东、前10名股东及前10名无限售流通股股东参与转融通业务出借股份情况

□适用 √不适用

前10名股东及前10名无限售流通股股东因转融通出借/归还原因导致较上期发生变化

□适用 √不适用

(二)公司优先股股东总数及前10名优先股股东持股情况表

□适用 √不适用

三、其他重要事项

□适用 √不适用

四、季度财务报表

(一)财务报表

1、合并资产负债表

编制单位:东旭蓝天新能源股份有限公司

2024年03月31日

单位:元

项目	期末余额	期初余额
流动资产:		
货币资金	3,090,045,959.01	3,157,214,411.96
其中:存放财务公司款项	2,891,245,413.82	2,891,245,413.82
结算备付金		
拆出资金		
交易性金融资产		
衍生金融资产		
应收票据	2,307,381.31	2,729,025.06
应收账款	3,041,843,505.87	3,102,066,242.80
应收款项融资	3,945,062.64	7,923,575.44
预付款项	3,734,799,728.50	3,691,828,677.47
应收保费		
应收分保账款		
应收分保合同准备金		
其他应收款	309,084,267.83	312,170,198.85
其中:应收利息		
应收股利	2,963,551.80	2,963,551.80
买入返售金融资产		
存货	88,123,313.69	89,360,776.01
其中:数据资源		
合同资产	493,561,622.29	489,968,168.93
持有待售资产		
一年内到期的非流动资产		
其他流动资产	402,145,018.57	408,198,939.80
流动资产合计	11,165,855,859.71	11,261,460,016.32
非流动资产:		
发放贷款和垫款		
债权投资	10,000,000.00	10,000,000.00
其他债权投资		
长期应收款		
长期股权投资	16,154,959.77	14,453,889.21
其他权益工具投资	637,509,815.05	638,314,822.46
其他非流动金融资产		
投资性房地产	1,362,573,304.61	1,376,631,449.40
固定资产	5,076,947,304.30	5,162,084,311.38
在建工程	598,778,623.42	588,222,127.38
生产性生物资产	31,465,374.22	31,546,113.63
油气资产		
使用权资产	279,440,192.69	283,229,033.77
无形资产	92,843,681.83	94,007,833.23
其中:数据资源		
开发支出		
其中:数据资源		
商誉	541,843,439.83	541,843,439.83
长期待摊费用	213,435,743.95	216,459,813.86
递延所得税资产	167,405,305.21	168,769,474.21
其他非流动资产	3,422,379,076.23	3,420,836,073.17
非流动资产合计	12,450,776,821.11	12,546,398,381.53
资产总计	23,616,632,680.82	23,807,858,397.85
流动负债:		
短期借款	1,413,698,540.37	1,414,170,638.97
向中央银行借款		
拆入资金		
交易性金融负债		
衍生金融负债		
应付票据		
应付账款	2,001,452,039.14	2,188,513,094.35
预收款项		
合同负债	101,570,262.40	100,936,048.10
卖出回购金融资产款		
吸收存款及同业存放		
代理买卖证券款		
代理承销证券款		
应付职工薪酬	12,969,272.27	14,300,665.29
应交税费	90,119,662.48	87,932,645.30
其他应付款	1,033,206,602.01	989,089,816.72
其中:应付利息	742,934,145.98	738,664,259.53
应付股利	1,786,039.81	1,786,039.81
应付手续费及佣金		
应付分保账款		
持有待售负债		
一年内到期的非流动负债	3,836,266,711.54	3,797,929,490.77
其他流动负债	222,377,240.36	224,301,620.19
流动负债合计	8,711,660,330.57	8,817,174,019.69
非流动负债:		
保险合同准备金		
长期借款	2,523,598,485.86	2,526,709,309.41
应付债券		
其中:优先股		
永续债		
租赁负债	219,906,305.49	220,892,807.86
长期应付款	736,869,804.88	799,251,977.47
长期应付职工薪酬		
预计负债		
递延收益	34,615,218.52	34,966,118.26
递延所得税负债	305,619,962.87	308,345,897.12
其他非流动负债		
非流动负债合计	3,820,609,777.62	3,890,166,110.12
负债合计	12,532,270,108.19	12,707,340,129.81
所有者权益:		
股本	1,486,873,870.00	1,486,873,870.00
其他权益工具		
其中:优先股		
永续债		
资本公积	10,675,789,931.20	10,675,789,931.20
减:库存股		
其他综合收益	3,317,726.54	3,921,389.06
专项储备		
盈余公积	216,091,994.43	216,091,994.43
一般风险准备		
未分配利润	-1,299,272,810.77	-1,283,072,045.57
归属于母公司所有者权益合计	11,082,800,711.40	11,099,605,139.12
少数股东权益	1,561,861.23	913,128.92
所有者权益合计	11,084,362,572.63	11,100,518,268.04
负债和所有者权益总计	23,616,632,680.82	23,807,858,397.85

法定代表人:赵艳军 主管会计工作负责人:王正军 会计机构负责人:王正军

2、合并利润表

单位:元

项目	本期发生额	上期发生额
一、营业总收入	231,205,365.82	583,622,511.78
其中:营业收入	231,205,365.82	583,622,511.78
利息收入		
已赚保费		
手续费及佣金收入		
二、营业总成本	257,807,174.59	555,550,653.40
其中:营业成本	166,229,727.89	480,315,474.50
利息支出		
手续费及佣金支出		
退保金		
赔付支出净额		
提取保险责任准备金净额		
保单红利支出		
分保费用		
税金及附加	3,406,754.12	4,273,155.09
销售费用	1,364,785.20	1,455,753.38
管理费用	47,620,424.47	21,717,934.65
研发费用	3,572,539.19	6,065,404.51
财务费用	35,612,943.72	41,722,931.27
其中:利息费用	31,802,594.76	38,049,533.89
利息收入	305,607.90	752,328.27
加:其他收益	2,490,361.02	499,557.06
投资收益(损失以“-”号填列)	-3,429.44	95,551.59
其中:对联营企业和合营企业的投资收益	-3,429.44	95,551.59
以摊余成本计量的金融资产终止确认收益		
汇兑收益(损失以“-”号填列)		
净敞口套期收益(损失以“-”号填列)		
公允价值变动收益(损失以“-”号填列)		
信用减值损失(损失以“-”号填列)	12,159,595.77	-1,912,552.36
资产减值损失(损失以“-”号填列)		
资产处置收益(损失以“-”号填列)		
三、营业利润(亏损以“-”号填列)	-11,955,281.42	26,754,414.67
加:营业外收入	2,995,673.55	1,110.59
减:营业外支出	1,941,607.91	1,345,150.89
四、利润总额(