浙江方正电机股份有限公司

证券代码:002196　证券简称:方正电机　公告编号:2025-017

2024年度报告摘要

一、重要提示

本年度报告摘要来自年度报告全文,为全面了解本公司的经营成果、财务状况及未来发展规划,投资者应当到证监会指定媒体仔细阅读年度报告全文。

所有董事均已出席了审议本报告的董事会会议。

非标准审计意见提示

□适用 √不适用

董事会审议的报告期利润分配预案或公积金转增股本预案

□适用 √不适用

公司计划不派发现金红利,不送红股,不以公积金转增股本。

董事会决议通过的本报告期优先股利润分配预案

□适用 □不适用

二、公司基本情况

1.公司简介

股票简称	方正电机	股票代码	002196
股票上市交易所	深圳证券交易所		
联系人和联系方式	董事会秘书	证券事务代表	
姓名	黄成伟	舒琳嫣	
办公地址	浙江省丽水市莲都区南明山街道成大街626号	浙江省丽水市莲都区南明山街道成大街626号	
传真	0578-2276502	0578-2276502	
电话	0578-2171041	0578-2021217	
电子信箱	chengwei.huang@fdm.com.cn	liny.shu@fdm.com.cn	

2.报告期主要业务或产品简介

(1)新能源驱动电机

报告期内,公司新能源驱动电机系列产品已与多家国内头部传统自主品牌整车厂、造车新势力及国际客户建立配套合作关系,客户包括上汽通用五菱、上汽集团、蜂巢传动、蔚然动力、小鹏汽车、理想汽车、零跑、大众汽车等。其中零跑、大众汽车系公司2024年新获取的项目定点,公司将为其新一代电驱系统提供驱动电机定转子组件,预计将于2025年二季度开始量产供货。2024年,公司驱动电机出货量70万台,累计出货量330万台,产品应用超40多个车型。

随着新能源车渗透率的逐步增加,新能源驱动电机、电驱系统的市场规模快速增长,为满足下游客户未来不断增长的需求,公司在报告期内持续投入产能建设,实现了浙江丽水年产180万台驱动电机项目部分建成投产;浙江德清拟新建年产300万台驱动电机的项目,第一期年产80万台项目已建成并部分投产,第二期年产220万台项目主体厂房已封顶。从公司长期发展来看,上述产能布局建设,对公司未来整体业务发展将产生积极影响,为公司在优质资源整合,优化战略布局优化,影响力提升等各方面提供根本性保障。

公司继续加大技术研发投入,在800V高压电机、扁线电机、油冷电机等新能源驱动电机新技术方向持续投入,公司产品技术指标均已达到国际领先标准(如八层扁线定子技术,超高功率密度,超高电机效率,超高工作电压等指标)。公司在电机技术路线上,将继续在电机轻量化、高可靠性/耐久性/安全性、高环境适应性和电磁兼容性、高效率冷却系统和热管理、振动和噪声控制、高压高速油冷等多领域深入研究开发,进一步巩固技术壁垒及行业竞争优势。同时,加强高压三合一集成驱动系统的研发和客户开拓,争取在电控和集成系统领域取得大的项目和客户突破。

2024年公司所属中央研究院荣获外籍院士工作站和省级新型研发机构称号,全年研发投入近2亿元。报告期内,公司共获授权专利109项,其中软件著作权5项,国际专利4项,发明专利19项,实用新型专利81项,为公司的业务发展提供了全方位、立体化的技术支持。

(2)智能控制器

报告期内,受下游客户订单波动影响,公司全资子公司深圳高科润的智能控制器(PCBA)业务销量量有所减少,营业收入同比下降6.59%。同时,受市场竞争影响,公司部分产品销售价格下降,虽然公司通过制造过程优化、产品技术方案的改进和新项目产品的研发及产业化等诸多措施进行提升,但毛利率仍下降4.54%,整体盈利下降60.58%。

报告期内,公司进一步优化产能布局,华东基地积极布局汽车电子领域,同时成功通过飞利浦T1审核;深圳基地成功斩获"国家小巨人"企业资格,并成功进军个护产品市场,与徕芬携手开展电动牙刷和剃须刀项目;与创鑫激光建立深度合作,共同开拓激光产品业务。

2025年公司将继续坚持以家用电器控制器和电动工具用控制器为主要发展方向,同时加大汽车用控制器市场的研发和拓展,对标公司重点客户,不断优化采购和制造模式,实现公司运营的连续性和可持续性。

(3)微特电机

报告期内,公司家用缝纫机电机业务开始逐步恢复,电动工具电机订单进入量产提速阶段。因产销规模提升以及江苏影响,公司该业务报告期内营业收入增长82.87%,整体盈利增长1,715.98%。

公司电动工具马达业务已进入TTI、百得、Shark Ninja、宝时得等国际客户供应链,并正在为其开发面向吸尘器、园林工具、吹风机、空压机等应用领域的各类型马达产品。

在新产品、新项目开拓方面,完成百得空压机电机项目开发,首个货柜订单顺利发货,赢得客户高度认可;实现延峰座椅、天窗电机四个转子项目开发,产品成功投入量产;完成家用缝纫机电机500#、700#全系列高压DC马达开发,并迅速推进至量产阶段;完成TTI清洗机1800psi和2100psi两平台电机样件开发,为后续投产筑牢根基。

(4)汽车电子

公司全资子公司上海海能汽车电子有限公司自主研发的汽车发动机控制系统包括AMT及其控制、柴油机控制器ECU、气体机控制器GCU、后处理器控制器DCU等系列产品。

报告期内,上海海能受益于国六天然气发动机控制系统量产影响,营业收入增长26.26%,整体盈利增长271.67%。

在新产品、新项目开拓方面,上海海能采用全国产芯片的控制器,达成向无人机小批量交付配套;氢气发动机控制器,助力多个车型实现稳定运行匹配;甲醇发动机控制系统,完成多个新项目小批量配套 。

未来上海海能将秉承中国绿色动力科技的引领者的研发初衷,充分发挥发动机控制器领域自主知识产权和品牌的企业优势,攻克氢、甲醇、氨等清洁"低碳"能源类新型动力来源难题,以创新技术助力国家"双碳"战略,展现企业担当。

(5)创新业务开发

公司积极响应国家大力发展"新质生产力"的号召,布局机器人关节及电动飞行器驱动系统业务。报告期内,公司入形机器人关节产品及客户正在开发之中,已申请相关专利33件,其中已获批2件。2025年3月,公司获某客户电动飞行器项目驱动系统开发定点,目前正在开发之中。

3.主要会计数据和财务指标

(1)近三年主要会计数据和财务指标

公司是否需追溯调整或重述以前年度会计数据

□是 √否

单位:元

	2024年末	2023年末	本年末比上年末增减	2022年末
总资产	4,123,034,534.42	4,077,260,434.10	1.12%	3,824,523,994.24
归属于上市公司股东的净资产	1,404,107,025.64	1,408,405,638.04	-0.31%	1,258,929,769.29
	2024年	2023年	本年比上年增减	2022年
营业收入	2,473,789,860.50	2,495,974,785.34	-0.89%	2,330,642,037.68
归属于上市公司股东的净利润	-28,345,279.24	100,076,911.07	-128.32%	-231,156,626.26
归属于上市公司股东的扣除非经常性损益的净利润	-38,664,591.99	-849,169.61	-4,453.22%	-246,922,000.31
经营活动产生的现金流量净额	313,529,220.18	166,714,599.76	88.06%	2,084,774.05
基本每股收益(元/股)	-0.0570	0.2009	-128.37%	-0.46
稀释每股收益(元/股)	-0.0570	0.2009	-128.37%	-0.46
加权平均净资产收益率	-2.03%	7.65%	-9.68%	-18.60%

(2)分季度主要会计数据

单位:元

	第一季度	第二季度	第三季度	第四季度
营业收入	486,045,523.39	679,638,423.58	656,530,843.04	651,575,070.49
归属于上市公司股东的净利润	-8,338,320.63	9,183,014.50	-835,715.58	-28,354,257.53
归属于上市公司股东的扣除非经常性损益的净利润	-12,385,651.33	9,609,130.17	162,129.78	-36,050,200.61
经营活动产生的现金流量净额	126,946,392.74	-10,414,466.24	68,708,878.75	128,288,414.93

上述财务指标或其加总数是否与公司已披露季度报告、半年度报告相关财务指标存在重大差异

□是 √否

4.股本及股东情况

(1)普通股股东和表决权恢复的优先股股东数量及前10名股东持股情况表

单位:股

报告期末普通股股东总数	39,224	年度报告披露日前一个月末普通股股东总数	74,404	报告期末表决权恢复的优先股股东总数	0	年度报告披露日前一个月末表决权恢复的优先股股东总数	0

前10名股东持股情况(不含通过转融通出借股份)

股东名称	股东性质	持股比例	持股数量	持有有限售条件的股份数量	质押、标记或冻结情况	
					股份状态	数量
湖州智驱科技产业发展有限公司	国有法人	9.04%	45,000,000	0	不适用	0
张敏	境内自然人	5.31%	26,425,997	0	质押	26,072,632
卓越汽车有限公司	境内非国有法人	3.01%	15,000,000	0	质押	15,000,000
徐开东	境内自然人	1.50%	7,480,100	0	不适用	0
翁伟文	境内自然人	1.45%	7,201,981	5,401,486	不适用	0
王爱军	境内自然人	1.21%	6,034,000	0	不适用	0
王远青	境内自然人	0.81%	4,054,100	0	不适用	0
中国银行股份有限公司-华安文体健康主题灵活配置混合型证券投资基金	其他	0.65%	3,217,950	0	不适用	0
牛铭奎	境内自然人	0.62%	3,070,000	3,070,000	不适用	0
高建成	境内自然人	0.53%	2,656,484	0	不适用	0
上述股东关联关系或一致行动的说明	上述股东中湖州智驱科技产业发展有限公司与卓越汽车有限公司是一致行动人;除此以外,未知其他股东的关联关系和一致行动情形。					
参与融资融券业务股东情况说明(如有)	前10名股东徐开东共持有本公司股份7,480,100股,占公司总股本的1.50%,其中投资者信用证券账户持有本公司股份3,187,900股,占公司总股本的0.64%,占其所持公司股份总数的42.62%。 前10名股东王爱军共持有本公司股份6,0340,000股,占公司总股本的1.21%,其中投资者信用证券账户持有本公司股份486,200股,占公司总股本的0.10%,占其所持公司股份总数的8.06%。 前10名股东王远青共持有本公司股份4,054,100股,占公司总股本的0.81%,其中投资者信用证券账户持有本公司股份4,054,100股,占公司总股本的0.81%,占其所持公司股份总数的100%。 前10名股东高建成共持有本公司股份2,656,484股,占公司总股本0.53%,其中投资者信用证券账户持有本公司股份2,656,484股,占公司总股本的0.53%,占其所持公司股份总数的100%。					

持股5%以上股东、前10名股东及前10名无限售流通股股东参与转融通业务出借股份情况

□适用 √不适用

前10名股东及前10名无限售流通股股东因转融通出借/归还原因导致较上期发生变化

□适用 √不适用

(2)公司优先股股东总数及前10名优先股股东持股情况表

□适用 √不适用

公司报告期无优先股股东持股情况。

(3)以方框图形式披露公司与实际控制人之间的产权及控制关系

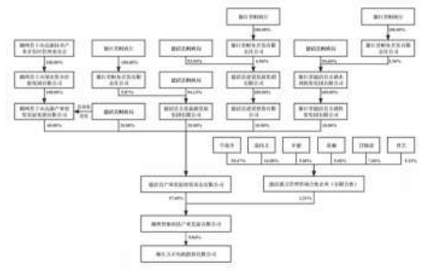

5.在年度报告批准报出日存续的债券情况

□适用 √不适用

三、重要事项

2023年6月25日,公司收到中国证券监督管理委员会下发的《中国证券监督管理委员会立案告知书》(编号:证监立案字01120230019号),因涉嫌信息披露违法违规,决定对公司立案调查。

2024年1月19日,公司及相关当事人收到中国证券监督管理委员会浙江监管局下发的《行政处罚决定书》([2024]6号):对方正电机责令改正,给予警告,并处以400万元罚款;对牟健(财务总监兼董事会秘书)给予警告,并处以130万元罚款;对牛铭奎(董事长、总经理、时任副总经理)给予警告,并处以80万元罚款。

2024年2月1日,方正电机及相关当事人收到中国证券监督管理委员会浙江监管局下发的《关于对方正电机股份有限公司、张敏、牛铭奎采取责令改正措施并对相关人员采取出具警示函措施的决定》([2024]15号):对方正电机股份有限公司、张敏、牛铭奎采取责令改正的行政监管措施,对张敏(时任实际控制人、董事长、总经理)、牛铭奎(董事长、总经理、时任副总经理)、牟健(财务总监兼董事会秘书)、顾一峰(时任董事长)、冯融(时任董事长)、徐华月(时任财务总监)分别采取出具警示函的监管管理措施并记入证券期货市场诚信档案。

浙江方正电机股份有限公司

二〇二五年四月十六日

证券代码:002196　证券简称:方正电机　公告编号:2025-016

浙江方正电机股份有限公司 2025年度预计对外担保额度的公告

本公司及董事会全体成员保证公告内容真实、准确和完整,并对公告中的虚假记载、误导性陈述或者重大遗漏承担责任。

一、担保情况概述

公司拟于2025年4月14日召开第八届董事会第二十三次会议,审议通过《关于2025年度预计对外担保额度的议案》。为满足公司及全资子(孙)公司经营的资金需求,提升融资效率,公司2025年度拟为合并报表范围内的全资子(孙)公司、全资子(孙)公司为公司、全资子(孙)公司之间向银行、非银行金融机构及其他机构申请的包括但不限于信贷借款、开立票据、信用证、保函、融资租赁、信托等金融债务提供的担保(包括但不限于保证、抵押、质押等),额度不超过人民币260,000万元。

被担保人分别为方正电机、方正电机(德清)有限公司(以下简称"方正德清")、高科润电子浙江有限公司(以下简称"浙江高科润")、丽水方德进出口贸易有限公司(以下简称"方德进出口")、方德微特电机(丽水)有限公司(以下简称"方德微特")、上海海能汽车电子有限公司(以下简称"上海海能")、深圳市高科润电子有限公司(以下简称"深圳高科润")、浙江方正(湖北)汽车零部件有限公司(以下简称"湖北方正")、浙江星舰产业发展有限公司(以下简称"星舰产业")、方德智驱(上海)机电科技有限公司(以下简称"方德机电科技")。以上被担保人为公司与公司全资子(孙)公司。

公司为下属子公司担保的具体内容如下:

被担保方	担保方持股比例	被担保方最近一期资产负债率	截至目前担保余额	本次续担保额度	本次新增担保额度	担保额度占上市公司最近一期净资产比例
			(万元)	(万元)	(万元)	
1.资产负债率为70%以上的公司						
方正德清	100.00%	90.04%	39,764.64	-	50,000.00	35.61%
方德进出口	100.00%	95.89%	1,840.93	800.00	-	-
方德机电科技	100.00%	92.71%	-	-	20,000.00	14.24%
湖北方正	100.00%	73.16%	1,000.00	-	-	-
星舰产业	100.00%	75.72%	16,288.00	-	-	-
2.资产负债率为70%以下的全资子(孙)公司						
方德微特	100.00%	29.88%	800.00	800.00	-	-
浙江高科润	100.00%	61.84%	1,945.05	1,000.00	-	-
上海海能	100.00%	15.30%	-	-	-	-
深圳高科润	100.00%	48.52%	8,731.52	3,000.00	14,500.00	10.33%

子公司为公司担保的具体内容如下:

被担保方	被担保方最近一期资产负债率	截至目前担保余额	本次续担保额度	本次新增担保额度	担保额度占上市公司最近一期净资产比例
		(万元)	(万元)	(万元)	
公司	46.72%	28,130.09	41,000.00	17,400.00	12.39%

公司2025年度对外提供担保的安排是基于对目前业务情况的预计,在本次担保额度的决议有效期内,公司、全资子(孙)公司之间可以按照相关规定相互调剂使用担保额度,并在有效期内可循环滚动使用。公司将及时披露上述调度相关信息。

本次担保额度的决议有效期为自2024年年度股东大会审议通过之日起至2025年年度股东大会召开之日止。在上述额度及决议有效期内发生的具体担保事项,公司授权董事长对具体担保事项(包括但不限于被担保人、担保金额、担保期限等)作出审批,并授权公司董事长或相应公司法定代表人签署与具体担保有关的各项法律文件,公司董事会、股东大会不再逐笔审议。本次担保对象为公司全资子(孙)公司,担保风险可控。

根据《深圳证券交易所股票上市规则》等有关规定,本次事项尚需提交公司股东大会审议。

二、预计被担保人基本情况

1.被担保企业概述

序号	被担保人名称	成立日期	注册地址	法定代表人	注册资本	主营业务	与上市公司存在的关系
1	方正德清	2020/7/7	浙江省湖州市德清县洛舍镇砂村区块创业大南侧(莫干山国家高新区)	牛铭奎	15000万元人民币	一般项目:电动机制造;电机制造;电机及其控制系统研发;发电机及发电机组制造;发电机及发电机组销售;新能源汽车生产测试设备销售;新能源汽车换电设施销售;新能源汽车电附件销售;新能源汽车整车销售;新能源汽车废旧动力蓄电池回收及梯次利用(不含危险废物经营);汽车零部件研发;汽车零部件及配件制造;汽车零配件批发;汽车零配件零售;电池零配件生产;电池零配件销售;通用设备制造(不含特种设备制造);通用设备修理;机械电气设备制造;机械电气设备销售;电工机械专用设备制造;智能车载设备制造;电气信号设备装置制造;机动车充电销售;充电控制设备租赁;工程和技术研究和试验发展;电力电子元器件制造;电力电子元器件销售;智能控制系统集成;信息系统集成服务;海洋工程关键配套系统开发;海洋工程装备制造;海洋工程装备销售;电力测功电机制造;技术服务、技术开发、技术咨询、技术交流、技术转让、技术推广;企业管理咨询;信息咨询服务(不含许可类信息咨询服务);互联网销售(除依法须经批准的项目)许可项目:电力电子元器件制造;电气信号设备装置制造;机械电气设备制造;电工机械专用设备制造;智能车载设备制造;电气信号设备装置制造;机动车充电销售;充电控制设备租赁;工程和技术研究和试验发展;电力电子元器件制造;电力电子元器件销售;智能控制系统集成;信息系统集成服务;海洋工程关键配套系统开发;海洋工程装备制造;海洋工程装备销售;电力测功电机制造;技术服务、技术开发、技术咨询、技术交流、技术转让、技术推广;企业管理咨询;信息咨询服务(不含许可类信息咨询服务);互联网销售(除依法须经批准的项目,经相关部门批准后方可开展经营活动,具体经营项目以审批结果为准)。	全资子公司
2	浙江高科润	2022/11/7	浙江省湖州市德清县洛舍镇凤凰路198号1号厂房2楼,2号厂房2楼部分	陈洋	5000万元人民币	一般项目:其他电子器件制造;电子元器件制造;电子元器件批发;电力电子元器件销售;人工智能应用软件开发;人工智能硬件销售;风动和电动工具制造;风动和电动工具销售;智能控制系统集成;集成电路芯片及产品制造;集成电路芯片及产品销售;工业自动控制系统装置制造;工业自动控制系统装置销售;汽车零部件及配件制造;电机及其控制系统研发;软件开发;软件销售;技术服务、技术开发、技术咨询、技术交流、技术转让、技术推广;非居住房地产租赁;物业管理;技术进出口;货物进出口(除依法须经批准的项目外,凭营业执照依法自主开展经营活动)。	全资孙公司
3	方德进出口	2019/10/23	浙江省丽水市莲都区南明山街道石牛路73号	张驰	50万元人民币	经营电机及零部件、缝纫机及零部件、吸尘器及零部件、电动工具及零部件等生产设备、工具、夹具、模具、办公设备、劳保用品、办公用品的进出口业务。(依法须经批准的项目,经相关部门批准后方可开展经营活动)	全资孙公司
4	方德微特	2022/11/21	浙江省丽水市莲都区南明山街道石牛路73号1号楼	张驰	14000万元人民币	一般项目:电动机制造;电机制造;电机及其控制系统研发;发电机及发电机组制造;发电机及发电机组销售;汽车零部件研发;汽车零配件批发;汽车零配件零售;通用设备制造(不含特种设备制造);机械电气设备制造;机械电气设备销售;技术服务、技术开发、技术咨询、技术交流、技术转让、技术推广;住房租赁;非居住房地产租赁;货物进出口;进出口代理;技术进出口(除依法须经批准的项目外,凭营业执照依法自主开展经营活动)。	全资子公司
5	上海海能	2008/5/7	上海市嘉定区恒定路518号	牛铭奎	6300万元人民币	从事各类ECU控制器、上下游产品,燃气系统模块,AMT执行器模块,通讯模块等新能源汽车电子产品的生产,汽车电子产品的开发、销售及计算机软件的开发、销售 ,自有房屋租赁,从事货物及技术进出口业务。【依法须经批准的项目,经相关部门批准后方可开展经营活动】	全资子公司
6	深圳高科润	1996/6/20	深圳市宝安区石岩街道龙腾社区松白公路北侧万正科技工业园厂房B103、104、二层、三层、四层北	翁伟文	3000万元人民币	一般经营项目是:国内商业、物资供销业(不含专营、专控和专卖商品);各类经济信息咨询;;自营进出口业务(按深贸管登证字第177号办);房屋租赁。许可经营项目是:生产开发计算机软件、电子产品。	全资子公司
7	湖北方正	2003/6/16	石首经济开发区金平工业园区栗田大道	张驰	5700万元人民币	汽车雨刮器总成;汽车制动阀系列产品及其他汽车零部件产品的开发、制造、销售;经营本企业自产产品及技术的出口业务和本企业所需的机械设备、零配件、原辅材料及技术的进口业务(但国家限定公司经营或禁止进出口的商品及技术除外)。	全资子公司
8	方正电机	2001/12/20	浙江省丽水市莲都区南明山街道成大街626号	翁伟文	49766.993万元人民币	新能源汽车电动机及控制器、微电机、缝纫机、家用电器、电动工具的加工、制造、销售,从事进出口业务,房屋租赁,设备租赁,新能源技术咨询,技术服务。(依法须经批准的项目,经相关部门批准后方可开展经营活动)	公司
9	星舰产业	2021/5/21	浙江省丽水市莲都区南明山街道石牛路73号	牟健	8000万元人民币	园区管理服务;大数据服务;普通货物仓储服务(不含危险化学品等需许可审批的项目);人工智能公共服务平台技术咨询服务;新材料技术推广服务;商业综合体管理服务;仓储设备租赁服务;机械设备租赁;机械设备研发;机械电气设备制造;机械设备销售;通用设备制造(不含特种设备制造);建筑装饰材料销售;销售代理;贸易经纪;会议及展览服务;物联网技术服务;信息系统集成服务;国内货物运输代理;住房租赁;技术服务、技术开发、技术咨询、技术交流、技术转让、技术推广(除依法须经批准的项目外,凭营业执照依法自主开展经营活动)。许可项目:技术进出口(依法须经批准的项目,经相关部门批准后方可开展经营活动,具体经营项目以审批结果为准)。	全资子公司
10	方德机电科技	2023/8/17	上海市嘉定区安亭镇嘉松北路6988号1幢1层108室JT8296	牛铭奎	10000万元人民币	一般项目:技术服务、技术开发、技术咨询、技术交流、技术转让、技术推广;电机及其控制系统研发;新能源原动设备销售;机械电气设备销售;齿轮及齿轮减、变速箱销售;工业机器人销售;智能机器人的研发;软件开发;人工智能基础软件开发;人工智能应用软件开发;新能源汽车生产测试设备销售;新能源汽车电附件销售;软件销售;电力电子元器件销售;计算机系统服务;人工智能通用应用系统;智能控制系统集成;信息系统集成服务;工业控制计算机及系统销售;电子产品销售;通讯设备销售;货物进出口;技术进出口;劳务服务(不含劳务派遣);非居住房地产租赁。(除依法须经批准的项目外,凭营业执照依法自主开展经营活动)许可项目:建筑劳务分包。(依法须经批准的项目,经相关部门批准后方可开展经营活动,具体经营项目以相关部门批准文件或许可证件为准)	全资子公司

注:上述被担保对象全部为公司及合并范围内的全资子(孙)公司,均资信良好、不属于失信被执行单位。

2.被担保企业近最近一年的主要财务数据

被担保企业2024年的主要财务数据如下:

单位:万元

序号	被担保人名称	资产总额	负债总额	流动负债总额	银行贷款总额	净资产	营业收入	净利润
1	方正德清	99,260.71	89,167.41	54,754.73	32,045.00	10,093.30	46,101.75	-4,216.57
2	浙江高科润	14,512.38	8,974.40	8,746.31	500.00	5,537.98	18,959.67	533.08
3	方德进出口	8,273.34	7,933.68	7,933.68	800.00	339.66	10,750.97	179.29
4	方德微特	19,640.75	5,868.68	5,596.63	800.00	13,772.07	5,136.32	915.43
5	上海海能	18,859.65	2,886.12	2,375.11	-	15,973.53	7,161.75	596.59
6	深圳高科润	63,295.72	30,712.33	27,803.24	500.00	32,583.39	58,618.69	1,542.50
7	湖北方正	7,804.86	5,709.85	5,131.35	1,000.00	2,095.01	3,713.77	-449.94
8	方正电机	276,087.84	129,388.41	113,626.67	39,912.91	146,699.44	116,232.84	3,404.64
9	星舰产业	27,770.02	21,027.18	5,554.63	16,287.99	6,742.83	2,197.52	-458.40
10	方德机电科技	1,264.69	1,172.49	898.18	-	92.21	254.08	-8.79

注:以上数据经会计师事务所审计。

三、担保的主要内容

本次为公司、全资子(孙)公司提供担保,担保形式包括但不限于保证担保,抵押担保等形式,金额不超过260,000万元,相关担保事项以正式签署的担保协议为准。

四、对外担保累计金额及逾期担保的累计金额

截止目前,公司对外担保仅在公司对公司、全资子(孙)公司担保,公司累计对外担保的余额为98,500.23万元,占最近一期经审计净资产70.15%,未发生逾期担保情况。

五、备查文件

1.浙江方正电机股份有限公司第八届董事会第二十三次会议决议;

特此公告。

浙江方正电机股份有限公司董事会

2025年4月16日

证券代码:002196　证券简称:方正电机　公告编号:2025-019

浙江方正电机股份有限公司 关于确认2024年度日常关联交易

本公司及其董事、监事、高级管理人员保证公告内容真实、准确和完整,并对公告中的虚假记载、误导性陈述或者重大遗漏承担责任。

及预计2025年度日常关联交易的公告

一、日常关联交易基本情况

(一)日常关联交易概述

浙江方正电机股份有限公司(以下简称"公司"或"本公司")根据 2024年度公司生产经营的实际情况和 2025年度的生产经营计划,2025年公司拟与关联方丽水津正电机科技有限公司、延锋安道拓方德电机有限公司、上海润阳成泰新型复合材料有限公司、丽水瑞程人力资源管理有限公司、德清恒丰建设发展有限公司、德清中创地理信息产业园建设有限公司、德清飞创园区管理有限公司发生日常关联交易,预计关联交易总金额不超过9,365万元。截至 2024年 12 月 31 日,公司 2024 年度关联交易实际发生总额为4,997.35万元。

公司拟于2025年4月14日召开第八届董事会第二十三次会议审议通过《关于确认2024年度日常关联交易及预计2025年度日常关联交易的议案》。

(二)预计 2025年度关联交易类别和金额

单位:万元

关联交易类别	关联人	关联交易内容	关联交易定价原则	合同签订金额或预计金额	截止披露日已发生金额(一季度)	2024 年度发生金额
1.购买商品、接受劳务、租入资产						
采购商品	丽水津正电机科技有限公司	冲压件、模具	市场价格	3000	441.13	1,925.10
接受服务	丽水瑞程人力资源有限公司	接受服务	市场价格	800	158.37	587.85
采购商品	德清恒丰建设发展有限公司	水电费	市场价格	-	-	144.2
采购商品	上海润阳成泰新型复合材料有限公司	水电费	市场价格	100	10.85	58.02
租入资产	上海润阳成泰新型复合材料有限公司	租入厂房	市场价格	500	123.36	441.56
租入资产	德清恒丰建设发展有限公司	租入厂房	市场价格	300	5.9	273.99
租入资产	德清中创地理信息产业园建设有限公司	租入厂房	市场价格	10	8.64	122.79
采购商品	德清飞创园区管理有限公司	水电费	市场价格	5	0.5	-
2.销售商品、提供服务						
销售商品	延锋安道拓方德电机有限公司	销售智能控制器	市场价格	600	57.14	1434.71
销售商品	延锋安道拓方德电机有限公司	销售微特电机	市场价格	4000	1003.89	-
销售商品	丽水津正电机科技有限公司	销售砂钢片等	市场价格	50	-	9.13
			合计	9365	1809.78	4997.35

根据深圳证券交易所《股票上市规则》及《公司章程》等的规定,公司本次对2025年度日常关联交易在公司董事会的决策权限范围内,无需提交股东大会审议。

(下转B78版)

本公司及董事会全体成员保证信息披露的内容真实、准确、完整,没有虚假记载、误导性陈述或重大遗漏。

重要内容提示:

1.董事会、监事会及董事、监事、高级管理人员保证季度报告的真实、准确、完整,不存在虚假记载、误导性陈述或重大遗漏,并承担个别和连带的法律责任。

2.公司负责人、主管会计工作负责人及会计机构负责人(会计主管人员)声明:保证季度报告中财务信息的真实、准确、完整。

3.第一季度报告是否经审计

□是 √否

一、主要财务数据

(一) 主要会计数据和财务指标

公司是否需追溯调整或重述以前年度会计数据

□是 √否

	本报告期	上年同期	本报告期比上年同期增减(%)
营业收入(元)	530,869,797.53	486,045,523.39	9.22%
归属于上市公司股东的净利润(元)	-15,036,770.75	-8,338,320.63	-80.33%
归属于上市公司股东的扣除非经常性损益的净利润(元)	-17,052,053.36	-12,385,651.33	-37.68%
经营活动产生的现金流量净额(元)	15,719,258.05	126,946,392.74	-87.62%
基本每股收益(元/股)	-0.0303	-0.0168	-80.36%
稀释每股收益(元/股)	-0.0303	-0.0168	-80.36%
加权平均净资产收益率	-1.08%	-0.59%	-0.49%
	本报告期末	上年度末	本报告期末比上年度末增减(%)
总资产(元)	4,076,545,229.77	4,123,034,534.42	-1.13%
归属于上市公司股东的所有者权益(元)	1,386,024,189.18	1,404,107,025.64	-1.29%

(二) 非经常性损益项目和金额

√适用 □不适用

单位:元

项目	本报告期金额	说明
非流动性资产处置损益(包括已计提资产减值准备的冲销部分)	-1,403,561.94	
计入当期损益的政府补助(与公司正常经营业务密切相关、符合国家政策规定、按照确定的标准享有、对公司损益产生持续影响的政府补助除外)	3,571,814.24	
委托他人投资或管理资产的损益	32,130.58	
除上述各项之外的其他营业外收入和支出	4,092.38	
减:所得税影响额	189,192.65	
合计	2,015,282.61	--

其他符合非经常性损益定义的损益项目的具体情况

□适用 √不适用

公司不存在其他符合非经常性损益定义的损益项目的具体情况。

将《公开发行证券的公司信息披露解释性公告第1号——非经常性损益》中列举的非经常性损益项目界定为经常性损益

项目的情况说明

√适用 □不适用

项目	涉及金额(元)	原因
其他收益--增值税进项税额加计抵减	419,630.37	增值税加计抵减政策与公司正常经营业务密切相关、符合国家相关产业政策规定、按照确定的标准享有且对公司损益产生持续影响。
其他收益--增值税超税负返还	374,421.24	根据财政部、国家税务总局、海关总署《鼓励软件产业和集成电路产业发展有关税收政策问题的通知》(财税[2000]25号)规定,增值税超税负返还与公司正常经营业务存在直接关系,故不具特殊和偶发性。

(三) 主要会计数据和财务指标发生变动的情况及原因

√适用 □不适用

1、交易性金融资产较年初下降85.86%,主要是本期银行理财产品到期赎回;

2、应收款项融资较年初增长33.06%,主要本期以票据形式收回的货款增加;

3、预付账款较年初增长124.79%,主要是本期预付材料款增加;

4、其他应收款较年初下降63.45%,主要是本期联营公司投资分红和政府补助均已收到;

5、开发支出较年初下降84.51%,主要是本期项目达到预定用途转为无形资产;

6、营业收入较上年同期增长9.22%,营业成本较上年同期增长11.17%,主要系本期业务增长所致,同时毛利下降1.56%,主要系本期部分产品价格有所下降所致。

7、税金及附加较上年同期增长216.13%,主要是本期房产税土地使用税增加;

8、财务费用较上年同期下降33.99%,主要是本期借款利率下降,借款利息减少。

二、股东信息

(一) 普通股股东总数和表决权恢复的优先股股东数量及前十名股东持股情况表

单位:股

报告期末普通股股东总数	74,404	报告期末表决权恢复的优先股股东总数(如有)	0

前10名股东持股情况(不含通过转融通出借股份)

股东名称	股东性质	持股比例(%)	持股数量	持有有限售条件的股份数量	质押、标记或冻结情况	
					股份状态	数量
湖州智驱科技产业发展有限公司	国有法人	9.07%	45,000,000.00	0.00	不适用	0.00
张敏	境内自然人	5.33%	26,425,997.00	0.00	质押	26,072,632.00
苏明	境内自然人	3.29%	16,318,300.00	0.00	不适用	0.00
卓越汽车有限公司	境内非国有法人	3.02%	15,000,000.00	0.00	质押	15,000,000.00
徐开东	境内自然人	1.51%	7,480,100.00	0.00	不适用	0.00
翁伟文	境内自然人	1.45%	7,201,981.00	5,401,486.00	不适用	0.00
UBS AG	境外法人	1.22%	6,046,142.00	0.00	不适用	0.00
高盛国际-自有资金	境外法人	0.73%	3,610,070.00	0.00	不适用	0.00
曾小连	境内自然人	0.61%	3,002,700.00	0.00	不适用	0.00
J.P.Morgan Securities PLC-自有资金	境外法人	0.60%	2,984,332.00	0.00	不适用	0.00

前10名无限售条件股东持股情况(不含通过转融通出借股份、高管锁定股)

| 股东名称 | 持有无限售条件股份数量 | 股份种类 |